

# 令和 7 年度 社員総会議案書

日 時 令和 7 年 6 月 20 日（金） 14 時

場 所 名取市商工会 2 階 大会議室

一般社団法人名取市観光物産協会



# 総 会 次 第

## 1. 開 会

## 2. 挨拶

## 3. 来賓祝辞

## 4. 議長選出

## 5. 議事

報告 第 1 号 令和 6 年度事業報告について

認定 第 1 号 令和 6 年度収入支出決算並びに特別会計収入支出決算について

議案 第 1 号 令和 7 年度事業計画（案）について

議案 第 2 号 令和 7 年度収入支出予算（案）並びに特別会計収入支出予算（案）について

議案 第 3 号 役員の選任について

## 6. その他

## 7. 閉会

## 目次

報告 第1号 令和6年度事業報告について .....	6
令和6年度入退会者一覧 .....	7
令和6年度 理事・監事 名簿 .....	8
組織図 .....	9
名取市観光物産事業業務委託 .....	10
1. 観光誘客・交流・特産品事業 .....	10
1) 総合観光案内 .....	10
2) 団体旅行等誘致・FIT（外国人旅行者）受入推進 .....	14
3) 観光コンテンツ造成等 .....	16
4) デジタルコンテンツのデータベース化 .....	20
5) 特産品発掘・磨き上げ .....	20
6) 特産品認知度向上 .....	21
7) サイクルツーリズム推進 .....	22
8) ブルーツーリズム推進 .....	23
9) 台湾市民訪問団派遣事業 .....	24
2. 広告宣伝・PR（一般観光客向け） .....	27
1) 広告宣伝・パンフレット等の制作・増刷 .....	27
2) SNS等の運用 .....	28
3) 多言語による情報発信 .....	29
4) PR機会創出事業 .....	30
3. 広告宣伝・PR（観光業界関係者向け） .....	31
1) 観光業界と関係構築 .....	31
4. 人材育成事業 .....	31
1) ガイド育成・活用 .....	31
5. 追加受託事業 .....	32
1) 名取市グルメライン堪能の旅造成委託事業 .....	32
2) 実方中将 PR 関係委託業務 .....	33
3) サーフツーリズム推進業務 .....	34
<b>ふるさと寄附金特産物取扱業務 .....</b>	<b>36</b>
<b>名取市震災復興伝承館管理運営業務 .....</b>	<b>40</b>
<b>自主事業 .....</b>	<b>48</b>
1. 復興桜事業 .....	48
2. 旅客誘客受入手配・観光と物産振興に関する業務 .....	50



3. イオンモール名取 natorisun 運営.....	50
4. 第39回なとり夏まつり開催および実行委員会事務局の運営 .....	51
5. 閑上浜海水浴場事業.....	53
令和6年度収入支出決算並びに特別会計収入支出決算について .....	54
議案第1号 令和7年度事業計画（案）について .....	78
令和7年度事業計画（案） .....	79
1. 観光誘客・交流・特産品事業 .....	79
2. 広告宣伝・PR（一般観光客向け） .....	80
3. 広告宣伝・PR（観光業界関係者向け） .....	81
4. 人材育成事業.....	81
名取市ふるさと寄附金特産物取扱業務 .....	81
名取市震災復興伝承館 管理運営業務 .....	82
復興桜管理業務.....	82
旅客受入手配業務.....	82
natori sun 運営業務.....	82
第40回なとり夏まつり事務局運営業務 .....	82
閑上浜海水浴場事業再開検討業務 .....	82

## 報告 第 1 号 令和 6 年度事業報告について

### I. 概況

令和 6 年度事業計画に従い、基本理念「名取ならではの観光資源や特産品を活かして観光誘客を図り、物産の販売促進、にぎわいの創造に寄与する」の下、観光物産事業、名取市ふるさと寄付金特産物取扱業務、名取市震災復興伝承館運営管理、復興桜事業、なとり夏まつり事務局業務、広報・情報発信および特産物の販売業務を実施した。

### II. 事業報告

#### 本体事業

#### 会議の開催

会議の種類	開催日	会議の名称
社員総会	令和 6 年 6 月 20 日（金）	令和 6 年度社員総会
理事会	令和 6 年 5 月 23 日（木）	令和 6 年度第 1 回理事会
	令和 6 年 9 月 17 日（火）	令和 6 年度第 2 回理事会
	令和 7 年 1 月 16 日（木）	令和 6 年度第 3 回理事会
	令和 7 年 3 月 25 日（火）	令和 6 年度第 4 回理事会
執行役会	令和 6 年 5 月 16 日（木）	令和 6 年度第 1 回執行役会
	令和 6 年 9 月 10 日（火）	令和 6 年度第 2 回執行役会
	令和 7 年 1 月 7 日（火）	令和 6 年度第 3 回執行役会
	令和 7 年 3 月 18 日（火）	令和 6 年度第 4 回執行役会

#### 組織強化

	令和 5 年度末 会員数	令和 6 年度		令和 6 年度末 会員数
		入会	退会	
法人	1 5 5	2	7	1 5 2
個人	1 0 3	1	4	1 0 1
賛助	5	2	1	6
合計	2 6 3	5	1 2	2 5 9

## 令和 6 年度入退会者

	入会
法 人	The SUN Rises 合同会社 農事組合法人 U.M.A.S.I
個 人	齋 浩美
賛助会員	株式会社 MARON CARMEL COMPANY 明才

	退会	理由（備考）
法 人	株式会社ハザマ 株式会社浅野屋 有限会社鹿又産業 有限会社三英駐車場 名取市菊の会 株式会社名取北釜ファーム 株式会社ブレス	連絡が不通の為（定款第 10 条に基づき退会） 連絡が不通の為（定款第 10 条に基づき退会） 本人からの申し出 本人からの申し出 本人からの申し出 本人からの申し出 本人からの申し出
個 人	新井 洋平 高橋 基 小野寺 重樹 兼子 恵	連絡が不通の為（定款第 10 条に基づき退会） 本人からの申し出 本人からの申し出 本人からの申し出
賛助会員	株式会社ジャルパック	本人からの申し出

# 令和6年度 理事・監事 名簿

	役 職	氏 名	就 任 日
1	会 長	佐々木 洋	平成25年6月24日
2	副 会 長	崎本 恵一	令和6年6月21日
3	副会長(観光委員長)	佐々木 悠輔	平成29年6月2日
4	副会長(物産委員長)	洞口 祐一	平成25年6月24日
5	理 事	相澤 光輝	平成29年6月2日
6	理 事	板橋 廣志	令和6年6月21日
7	理 事	井上 幸太郎	令和元年6月4日
8	理 事	木村 昭仁	令和5年6月20日
9	理 事	木村 充芳	令和2年6月18日
10	理 事	小林 直樹	令和5年6月20日
11	理 事	佐々木 堯	令和3年6月22日
12	理 事	佐藤 智明	令和5年6月20日
13	理 事	佐藤 義晴	令和5年6月20日
14	理 事	鈴木 知浩	平成29年6月2日
15	理 事	高橋 大善	令和元年6月4日
16	理 事	中島 明	令和2年6月18日
17	理 事	松野 水緒	令和元年6月4日
18	理 事	柳沢 剛	平成25年6月24日
19	理 事	八幡 啓渡	令和5年6月20日
20	理 事	矢幅 伸作	令和5年6月20日
1	監 事	相澤 久美	令和3年6月22日
2	監 事	小畑 和弥	令和5年6月20日
3			

(※ 五十音順)

## 組織図

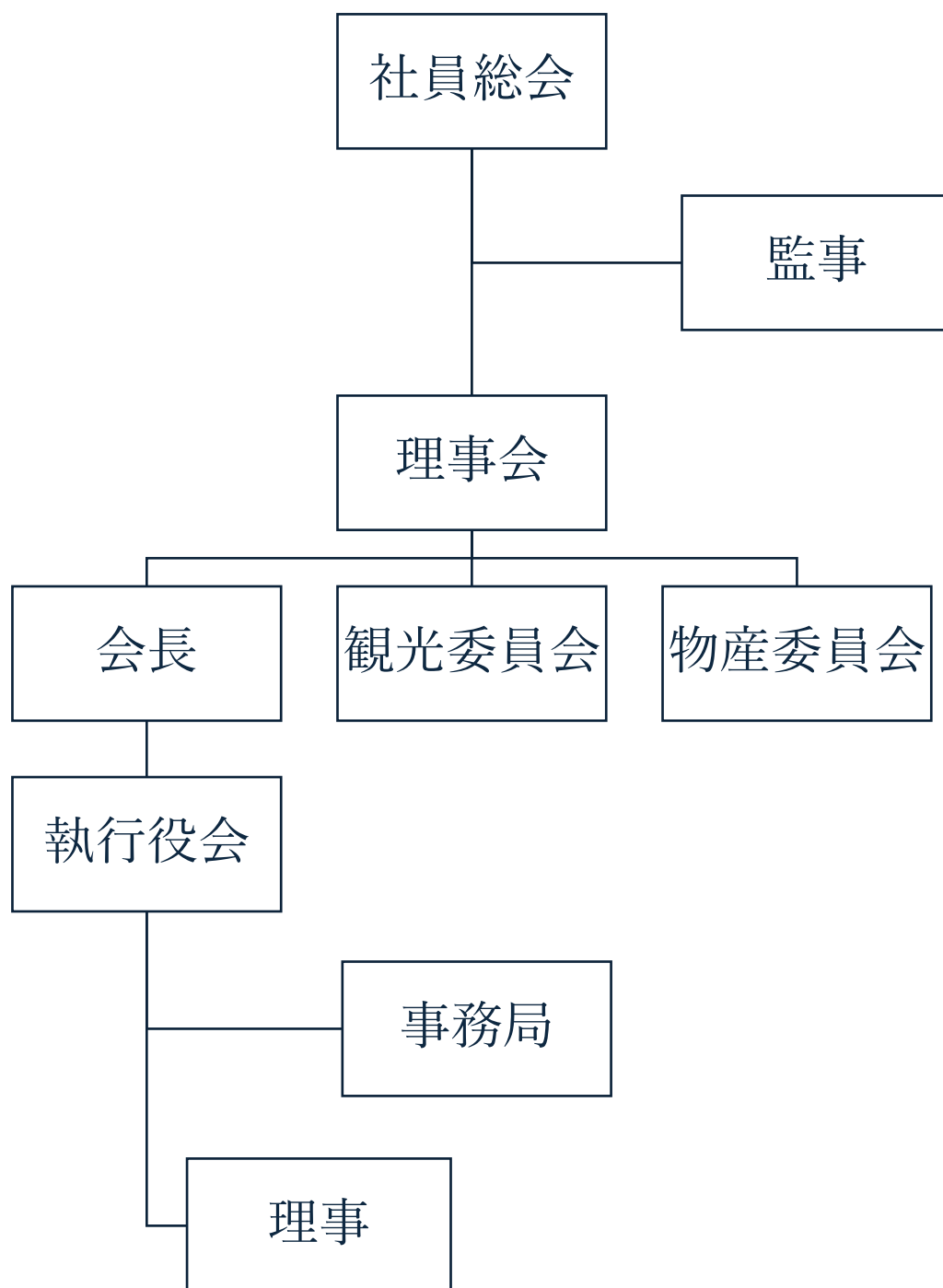

## 名取市観光物産事業業務委託

### 1. 観光誘客・交流・特産品事業

#### 1) 総合観光案内

電話・メールや SNS のダイレクトメールによる問い合わせ、来訪者対応など、内容に応じ観光案内等を実施。

イオンモール名取に名取市観光案内所 natori sun を開設してから 1 年が経過し、徐々に店舗の認知度もあがり、来店者も増加傾向にある。年間のレジ通過数は、3,000 名を超えたため、来店者数としては、年間 3 万人以上と想定している。台湾の方を中心に海外の方の来店も増え、名取市の観光について直接 PR する機会が大幅に増えている。

電話対応：	1,330 件/年 (1,625 件/R5)、5 件/日	11.9 時間/月
メール対応：	546 件/年 (674 件/R5)、1 件/日	3.5 時間/月
窓口対応：	142 件/年 (72 件/R5)、1 件/2.5 日	8.8 時間/月

<主な問い合わせ内容>

- ・ ゆりあげ港朝市の営業時間について
- ・ かわまちてらすへの行き方について
- ・ なとりん号の時刻表について
- ・ なとり夏まつりの開催日について
- ・ 食事処について
- ・ 赤貝の購入先について
- ・ 名取のお土産について
- ・ 観光パンフレットの郵送依頼
- ・ 教育旅行について
- ・ メディアからの問い合わせ
- ・ 熊野三社について
- ・ 各種イベント開催について

<免税店の登録継続>



**JNTO**

 **Japan.**  
Tax-free  
Shop

**イベント情報を中心に誘客につながる情報発信を実施。**

公式 HP	第 23 回「なとり春まつり」開催のお知らせ
	第 39 回なとり夏まつり 開催決定
	natori sun 1 周年記念イベント開催
	なとりサイクルラリー2024
	なとりサイクルラリーフォトキャンペーン 2024
	《名取市震災復興伝承館》東日本大震災の記憶と教訓を未来へ語り繋いでいくためのプロジェクト
	2024 げんき NATORI ママチャリ 6 時間耐久レース in ゆりあげ 開催！
	BOUKEN 宝探し IN 名取・仙台沿岸部 開催！
	大自然と絶品グルメで気分もあがる！ブルーツーリズムなとり・ゆりあげが公開されました！
	第 6 回 全国シクロサミット in 名取
	11 月 3 日(日・祝)「東北・みやぎ復興マラソン」開催における名取市内交通規制について
	11/10(日)開催 藤原実方朝臣を偲ぶ会
	11/17(日)開催 ふるさと名取秋まつり
	地域観光新発見事業 国内観光に関する意識向上セミナー
	【無料招待】座学で学ぼう！サーフィン上達セミナー～基礎編～
	鉄道むすめ 杜みなせマンホールカード」令和 7 年 1 月 21 日からイオンモール名取 1F ナトリサンにて配布開始！
	地域観光新発見事業 海外観光に関する意識向上セミナー
	名取市公式観光パンフレット リニューアル！
	～防災・減災について学ぶ～「被災シミュレーションもしもすごろく展」開催
伝承館	仙台管区气象台のご協力パネルを展示しています。
	企画展 あの頃に会いに行く「なつかしの閑上」開催について
	震災語り部と巡る閑上復興バスツアー開催(2024.9.7 開催)
	かえりびな 吊るし桃飾り展示会の開催
	今年も 3 月 10・11 日に温かいトマトスープをお振舞いします!!
	東日本大震災 14 年 「3.11 とどけたいおもい つなぐところ」メッセージボード設置のご案内
	防災・減災について学ぶ～「被災シミュレーションもしもすごろく展」開催
	3.11 なとり・閑上 追悼イベント 2025 開催【なとり復興プロジェクト】

既存ホームページのコンテンツや素材を活かしたデザイン改善を実施。

<変更点>

- ・ピックアップコンテンツの上位表示へ変更
- ・イベントについては、タイル表示に変更
- ・Instagram の情報をタイル表示に変更し、その他の SNS 表示を廃止
- ・マップの表示中止

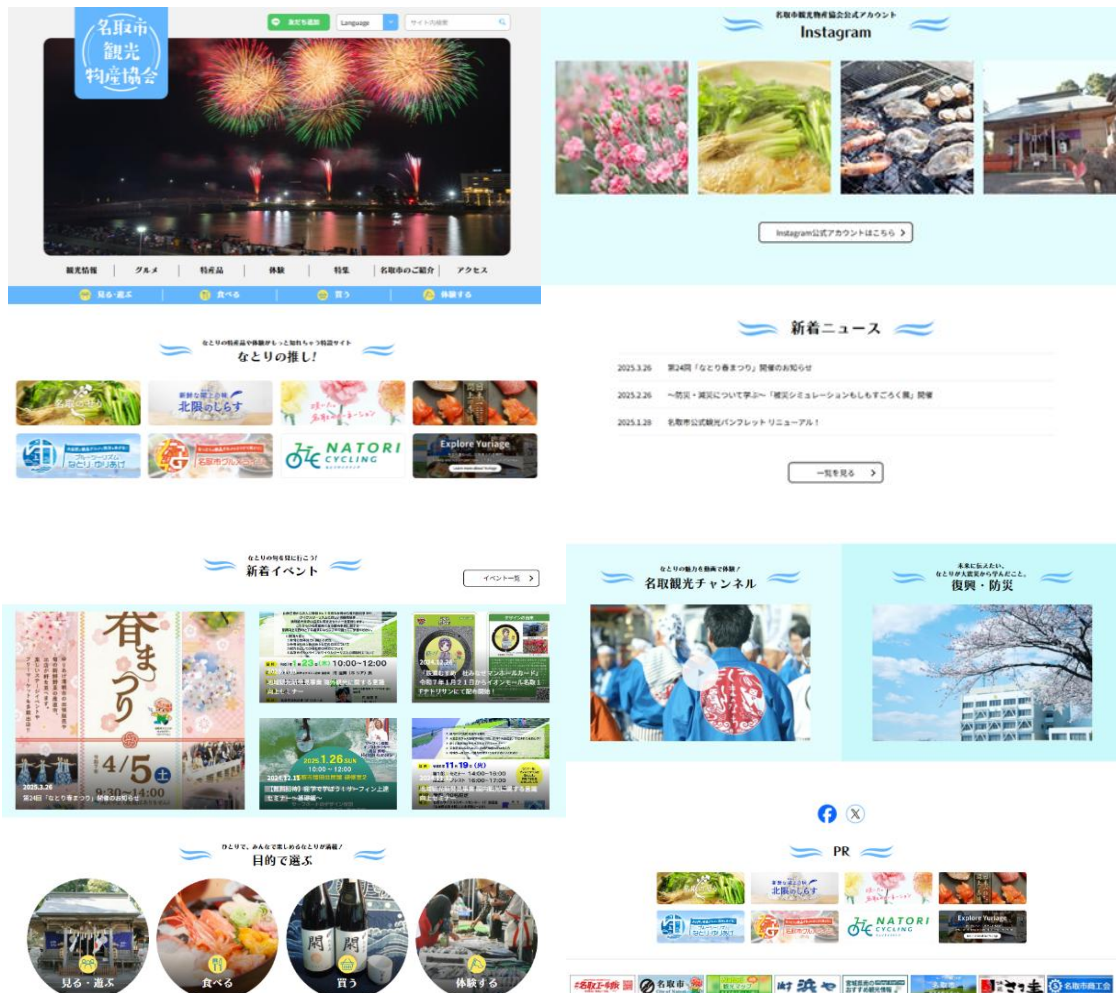



ホームページのアクセス解析を実施。

2024/4/1～2025/3/31

ページビュー数：39 万（昨年度 51 万）

よく見られているページ

	R6	R5
・ 関上赤貝	5.9%	(4.8%)
・ かわまちてらす関上	4.9%	(5.1%)
・ ゆりあげ港朝市	3.6%	(9.6%)
・ 名取のせり鍋特集	2.8%	(2.6%)
・ イベント情報	2.4%	(2.1%)
・ ラ・フレーズ	2.4%	(2.9%)
・ 雷神山古墳	2.3%	(1.2%)

表示回数 (ページタイトルとスクリーン...)	表示回数
名取市観光物産協会 公式ホ...	2.6万
関上赤貝	2万
かわまちてらす関上	1.8万
ゆりあげ港朝市	1.5万
名取のせり鍋特集 宮城仙...	1.2万
イベント情報   名取市観光物...	1万
ラ・フレーズ (いちご農園)	7,425

[ページとスクリーンを表示 →](#)



## 2) 団体旅行等誘致・FIT（外国人旅行者）受入推進

### 団体旅行誘致に向け、コンテンツの収集・整理、商品売り込みPRの実施。

第39回なとり夏まつりに合わせ、宿泊プランを新規造成。

輪りんの宿（サイクルスポーツセンター）に花火が間近に見える特別観覧席を設置し、特産物（牛タン）を使った特別弁当と地酒を提供する「なとり夏まつり特別宿泊プラン」の企画・運営を実施。

プラン名：なとり夏まつり特別宿泊プラン

販売委託先：たびむすび

広報：協会の運営するHP、Instagram、LINE、Facebook、X、チラシ

<結果>

宿泊客：49名（うち未就学児5名）

総販売金額：486,692円



<商品売り込み>

ケロケロの杜のいちご狩り、菅井園芸のカーネーション摘み取り体験、AQUACOLORSのフィッシングガイド・レッスンなど体験型コンテンツの情報を収集。団体客が飲食可能なスペースとして、陣中を組み合わせJTB、東北推進機構へ旅行商品への組み込み営業実施。



## FIT 受入に向け、FIT 対応コンテンツの収集・整理、商品売り込み PR を行い、旅行商品のコーディネートを実施

ゆりあげ港朝市競り市、ケロケロの杜いちご狩り、熊野三社など FIT 対応コンテンツの情報を収集・整理し、仙台市主催タイ現地セールスプロモーション事業に参加し、名取市の観光 PR と商談会による受入推進を実施。

名取市の観光について各社の反応は、朝市の競り市やいちご狩りに興味を示される方が多く、次いで熊野三社でした。

【開催日】2024 年 10 月 30 日（水）～31 日（木）

【開催場所】ヒルトンバンコクグランドアソーク/タイ

【参加者】仙台市長、仙台市議、名取市長、岩沼市長、山形市副市長  
ほか総勢 59 名

【報告事項】

10 月 31 日（木）

14：00～14：45 主催者挨拶 仙台市長  
仙台市最新トピック紹介 仙台市長  
名取市最新トピック紹介 名取市長  
岩沼市最新トピック紹介 岩沼市長  
山形市最新トピック紹介 山形市副市長  
福島市最新トピック紹介 福島市観光交流室次長  
東北観光推進機構  
最新トピック紹介 東北観光推進機構理事長

15：00～17：30 商談会  
10 セッションで 26 事業者へ PR

8：00～19：30 交流会



### 3) 観光コンテンツ造成等

#### 市内地域資源の新規発掘及び整理を行い、商品化していない観光コンテンツの商品化へ

29件の観光コンテンツの洗い出し後、ワークショップを開催し、商品化につなげられる可能性のある9件を抽出しツアーを実施。

グルメライン 事業者一覧			
	地域	内容	事業者名
1	北釜	いちご狩り	ケロケロの杜
2		トマト産直販売	美食農園・ラファータ
3		きくらげ販売・詰め放題	一路
4	閑上	しらす・赤貝販売、食事、体験	MARUTA
5		朝市、浜焼き、競り体験、朝市案内	ゆりあげ港朝市
6		飲食、体験（笹かま焼き）、BBQ	かわまちてらす閑上
7		笹かま焼き体験	佐々直
8		笹かま焼き体験	ささ圭
9		マシュマロ焼き	おきたまや
10		牛タンBBQ	陣中
11		地ビール販売・工場見学	宮城マイクロブルワリー
12		日本酒蔵見学・試飲・販売	佐々木酒造店
13		牡蠣カンカン焼き	ミナモファクトリー
14		赤貝丼、せり鍋等食事	漁亭浜や
15		赤貝丼、生しらす等食事	若草寿司
16		贅沢しらす丼等	閑上海鮮丼せんしん
17		せり鍋食事	スズタケ
18		閑上赤貝購入	ゆりあげマリン水産
19		閑上赤貝購入	鮮魚とみ田
20	講師	ホヤ・牡蠣殻むき体験	飛梅
21		魚のさばき方やデモなど	まるしげ
22		マイ海鮮丼作り	センシン食品
23		せり田見学・せり購入（要確認）	下余田芹出荷組合
24		せり田見学（せり摘み体験：少人数）	三浦農園
25		農家の野菜料理指導	洞口のり子さん
26		野菜収穫体験・料理（ずんだ餅）体験	中澤仁さん
27		釣り＆魚の捌き方＆魚料理	アクアカラズ目黒さん
28	会場	調理実習施設	名取トレイルセンター
29		調理実習施設	閑上公民館

プラン名1：がんばっている自分にご褒美 “なとりオトナの遠足”

概 要：日本酒の酒蔵、クラフトビールの醸造所、おいしい酒のつまみが至近距離に揃う、なとりグルメライン。

交通アクセスが不便で通常、車で訪れることの多い施設をバスツアーだからこそ、思う存分楽しめるツアー。

実施日：2024年12月7日（土）、8日（日）

募集方法：HISが販売元として、モニターツアー参加者を募集

（協会はツアー内容の企画に協力した）

広 報：協会運営のInstagram、Facebookで広報したほか、HISによる仙台つうしんおよび同運営のInstagram、Xにて広報

募集人数：20名

（モニターツアー参加者のアンケート結果を活かしツアー商品造成の参考とするためHISが差額を負担し、募集価格を3,000円に設定）

応募人数：134名

参加人数：20名

設計価格：20,900円

商品化に向けた課題：バスツアーのため、バス代負担が大きく、設計価格が高額になる欠点有。バスを利用せず、1つ1つのコンテンツを来訪者がピックアップし、オリジナルプランを作れるようHP上にコンテンツを並べ、検索・組み合わせができる仕組みを検討し令和7年度にリリース予定。

<オトナの遠足>



クラフトビール試飲



ビールクイズ



酒蔵見学



地酒試飲



笹かまぼこ手焼き体験



牛タン&1ドリンク



牛タンBBQ



海鮮つまみ&1ドリンク



プラン名2：美味しい楽しい♪「なとり食体験ツアー」

概 要：なとりグルメライン事業で新規に造成した寿司握り体験、いちごパフェ作り体験、三浦農園でのせり田見学や試食を組み合わせ、食について、楽しみながら学ぶツアー。特に子どもたちに体験してもらえるように6歳以上が参加できるようにした。

実施日：令和6年12月14日（土）、21日（土）

募集方法：HISが販売元として、モニターツアー参加者を募集

（協会はツアー内容の企画に協力した）

広 報：協会運営のInstagram、Facebookで広報したほか、HISによる仙台つうしんおよび同運営のInstagram、Xにて広報

募集人数：20名

（モニターツアー参加者のアンケート結果を活かしツアー商品造成の参考とするためHISが差額を負担し、募集価格を2,000円に設定）

応募人数：246名

参加人数：20名

設計価格：22,550円

商品化に向けた課題：バスツアーのためバス代負担が大きく、設計価格が高額になる欠点有。バスを利用せず、1つ1つのコンテンツを来訪者がピックアップし、オリジナルプランを作れるようHP上にコンテンツを並べ、検索・組み合わせができる仕組みを検討し令和7年度にリリース予定。

<食体験ツアー>



せり田見学・説明



せり試食



寿司握り体験



寿司完成



笹かまぼこ手焼き体験



いちご摘み取り



MYパフェ作り体験



MYパフェ実食

商談会などで速やかに紹介できる観光コンテンツを整理・タグ付けし、目的に応じて迅速に検索できるようにデータベース化

観光コンテンツの整理を目的に 13 件のタリフを制作し、目的に応じて検索できるようまとめた。

見本：ケロケロの杜 いちご摘み取り&いちごパフェ作り体験

都道府県・市町村	区分	国内	インバウンド	分類	プラン造成状況	作成日
	個人					
	団体					

■コンテンツ名

採れたていちごで自分だけのパフェ作り

ケロケロの杜 いちご摘み取り&いちごパフェ作り体験

プラン概要	ケロケロの杜は、仙台空港から徒歩約15分におり、1年中イチゴ狩りが楽しめるいちご農園。栽培するのはよつぼし・さがほのかなど全8種類。高設&吊り下げベンチ栽培で、車いすやベビーカーでもゆったり収穫ができる。 いちごパフェ作りでは、摘み取り体験のあと、場所を移動して、自分で摘んだばかりのいちごを使ってパフェ作りをする。 角切のいちご、コーンフレークなどの、パフェ作りキットを好きなようにカップに詰めて、最後は収穫したいちごを飾って完成。出来上がったいちごパフェは、その場で味わう。				
設定期間	通年の平日（1～6月の繁忙期はいちご狩りの予約状況による）				
設定除外日	土・日・祝日				
販売希望価格（税込）	1,200円(税込)				
販売手数料	なし				
料金に含まれるもの	パフェ用のいちご摘み取り体験、パフェ材料（コーンフレーク、角切のいちご、ホイップクリーム）				
料金に含まれないもの	食べ放題ではありません。				
プラン詳細・旅程	①受付で、パフェ用摘み取りのカップを受け取る ②いちごハウスで、好みのいちごをカップいっぱい摘み取る（10～15分） ③テラスで、パフェ用のキット（コーンフレーク、角切のいちご、ホイップクリーム、パフェカップ、スプーン）を受け取る ④自分で摘み取りたいいちごと、パフェ用キットを使って、思い思いにMYいちごパフェを楽しむ（10～15分） ⑤完成したら、味わう。SNS発信などをしてもらいたい				
所要時間	30分	最少催行人員	1名		
最少受付人員	1名	最大申込人員	20名		
手仕舞い日	前日	在庫提供	有		
現地の対応言語	日本語	問合せ先の対応言語	日本語※翻訳機対応		
予約通知先	ケロケロの杜		電話番号	0224-37-2277	
	メールアドレス		FAX番号		
予約必要事項	氏名、連絡先、予約日時、人数				
取消料					
集合場所・時間	名取市下増田字台林555				
その他（注意事項）	・パフェ用いちごと別に、持ち帰り用いちごを希望の場合は別途料金が必要です。 ・季節によりいちごの種類が異なります（スターナイト、さがほのか、ほしうららなど）				
企画実施会社				旅行業登録	
問い合わせ先	ケロケロの杜			担当者	山口
	電話番号	0224-37-2277		FAX番号	
	メールアドレス				

#### 4) デジタルコンテンツのデータベース化

Google ドライブにて管理・共有の実施

#### 5) 特産品発掘・磨き上げ

##### 新たな特産品となり得る物産の情報収集・ブランド化の企画及び実施の検討

犬も人も食べることが出来る新シリーズとして、陣中製、牛タンを活用したおやつ「牛タン わんこのおやつ やわらか仕立て」おきたまや製、クレープの生地を焼いたおやつ「クレせん缶」「クレせんボトル」の情報を収集し、natorisun にて販売し、好評を得ている。陣中製「牛タン わんこのおやつ やわらか仕立て」については、ふるさと納税の返礼品としても申請中。

手軽に食べられるいちごとして、ケロケロの杜「ケロケロカップ」「とちおとめミニカップ」の情報を収集し、natorisun に販売中。こちらも好評で入荷を待つ声も多数いただく。

一路製きくらげの新しい食べ方、「ゴロツときくらげドレッシング」の情報を収集し、natorisun にて販売中。





## 6) 特産品認知度向上

関上の赤貝・北限のしらす・カーネーション・せり・体験コンテンツ、ランディングページを作成し更新



## 既存特産品の認知度向上に資するイベントの実施

10月12日(土)に名取市文化会館にて開催された「全国シクロサミット in 名取」シンポジウム会場(名取市文化会館)にて、名取市特産品PRブースの設置、および、懇親会会場で、名取の名産品お振舞ブースの支援を実施した。

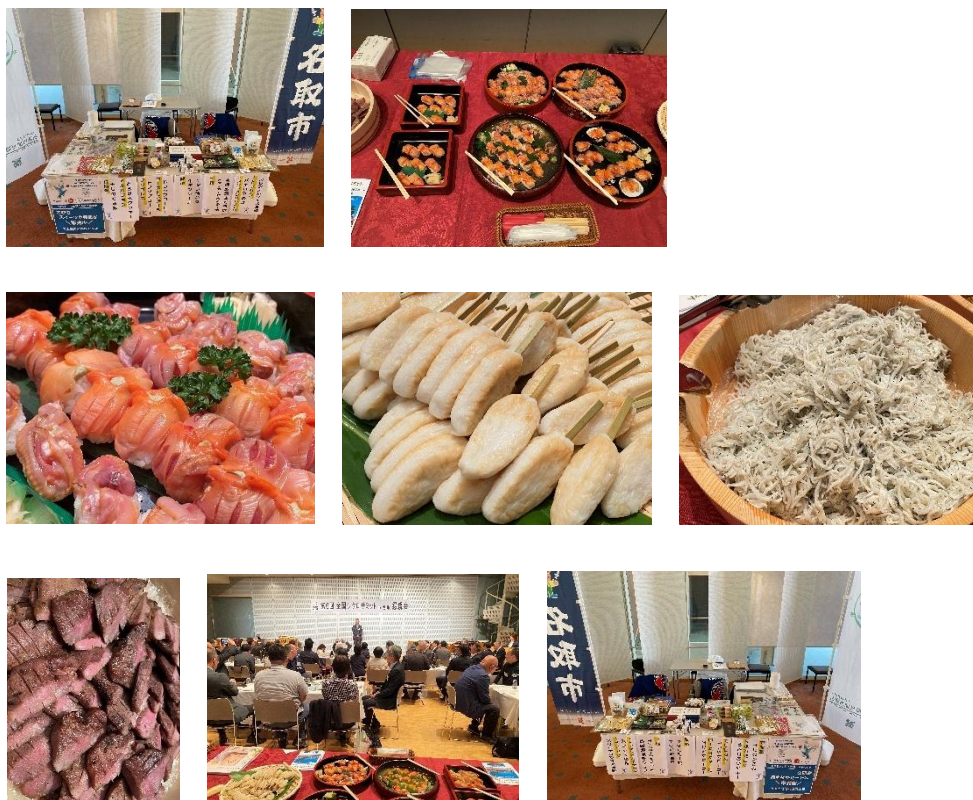

## 7) サイクルツーリズム推進 ホームページの維持管理



### 名取市が取り組む自転車関連施設に関する情報発信を行う。

定期的に旬の情報をホームページに掲載しつつ、SNS からも情報発信を継続実施。

サイクル	なとりサイクルラリー2024
	なとりサイクルフォトキャンペーン 2024
	2024 げんき NATORI ママチャリ 6 時間耐久レース 開催！
	第 6 回 全国シクロサミット in 名取
	10/13 開催 ～Natori Super Cycle Day～
	11/30(土)【震災の記憶と未来を繋ぐ サイクリングツアー】開催のお知らせ

なとりサイクルラリー	7/27 (土) ～12/22 (日)
なとりサイクルフォトキャンペーン 2024	7/27 (土) ～12/22 (日)
2024 げんき NATORI ママチャリ 6 時間耐久レース	10/13 (日)
第 6 回 全国シクロサミット in 名取	10/12 (土)
10/13 開催 ～Natori Super Cycle Day～	10/13 (日)
11/30(土)【震災の記憶と未来を繋ぐ サイクリングツアー】	11/30 (土)

10月12日(土)に名取市文化会館にて開催された「全国シクロサミット in 名取」においては、来場者への記念品用に、オリジナルボトル4種計600ケの制作に協力。



販売数 : 10 件 10 名 132,000 円

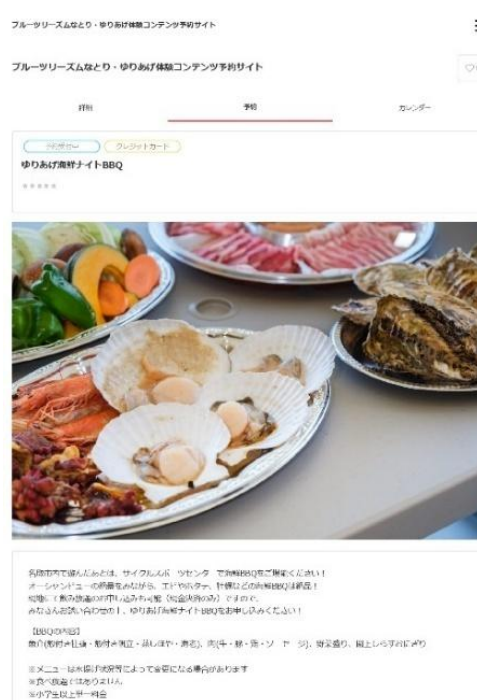



## 9) 台湾市民訪問団派遣事業

- 実施日 : 令和7年2月13日(木)～16日(日)
- スケジュール : 2月13日(木) 仙台空港～桃園空港～桃園市内ホテルへ移動。  
2月14日(金) 桃園市内観光～台北市内観光～  
台湾ランタンフェスティバル in 桃園散策～  
2月15日(土) 十分観光～九分観光～  
2月16日(日) 桃園空港～仙台空港
- 募集人数 : 市民訪問団24名／企業訪問団5名 計29名  
(随行事職員3名／随行協会職員1名／アテンドHIS1名 合計34名)
- 決定参加人数 : 市民訪問団28名／企業訪問団2名 計30名  
(随行事職員2名／協会職員1名／アテンドHIS1名 合計34名)
- 目的 : 仙台空港を有する名取市と台湾桃園空港を有する桃園市とで、交流を深めており、さらなる友好交流につなげるため名取市民訪問団、ビジネス交流団を募集し台湾へ派遣する。



- 準備： 5月 桃園市内への観光の目的とするため、桃園市にて開催されるイベントを調査
- 6月 目的とするイベントの剪定  
 旅行業事業者への再委託を行うため仕様書の作成  
 仕様書作成にあたり昨年名取市との実績のある HIS へ相談  
 旅行行程の大枠を作成
- 7月 旅行業事業者選定  
 （入札を予定するも市の指名停止に該当する業者が多かったため、相談していた HIS へ直接指名に変更）  
 別途予定していた企業訪問団を市民訪問団の行程に組み込むことで決定再委託契約書の作成（HIS に作成を依頼）  
 旅行行程の確定、飛行機座席の確保
- 8月 募集の開始
- ・ HIS のホームページにて募集ページ及び申込フォームを作成
  - ・ 市・協会ホームページにて募集ページのリンク掲載
  - ・ 名取市広報紙 9月号にて募集掲載
  - ・ 募集チラシの作成（HIS へ委託費より依頼／35,000 部）
  - ・ 名取市広報紙 10月号にて募集チラシ差込（上記チラシの内 33,000 部）



- 9月 市民訪問団申込定員満了。市民の旅費精算は HIS にて対応。  
 （キャンセル発生の可能性を考慮しキャンセル待ち募集を継続、市民訪問団申込確定 24 名＋キャンセル待ち 9 名）
- 10月 企業訪問団申込継続
- 10月～11月 キャンセル発生、キャンセル待ちの方へ連絡・確定
- 12月 参加者説明会開催（進行：名取市／説明：HIS）
- 2月 13 日（木）～16 日（日）  
 訪問団旅行実施

(14 日 (金) 企業訪問団は へ)  
訪問団員へアンケート実施 (HIS より)  
アンケート集計

3 月 精算、随行協会職員の旅費一式、1 名 15,000 円×33 名分の補助、チラシ印刷費を HIS へ支払い。

## 2. 広告宣伝・PR（一般観光客向け）

### 1) 広告宣伝・パンフレット等の制作・増刷

パンフレットの管理及び観光情報の効果的な発信を行う。

制作・印刷・広告料等その他にかかる費用の負担

JR ドア上広告 5 回実施

東北本線・仙山線・常磐線・仙台空港アクセス線の車両へ季節ごとに名取市の観光情報を掲出。

### カーネーション



### なとり夏まつり



### サイクリング&ハイキング



### 特産品紹介



### 関上赤貝



### 中吊り広告：ナトリサイクル DAY





## 2) SNS等の運用

SNSの運用により、的確に見る人の心をつかむ情報発信を行う。

SNS運用（令和7年3月31日現在）

公式Instagram 投稿件数 87件/フォロワー2,390人（+648人）

Natorisun 公式Instagram 投稿件数 34件/フォロワー180人（+79人）

公式Facebook 投稿件数 87件/フォロワー1,540人（+225人）

公式X 投稿件数 15件/フォロワー200人（+46人）

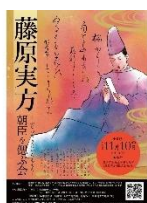

公式  
Instagram

公式  
Facebook

公式  
X

natorisun  
Instagram

公式  
LINE

協会  
HP





### 3) 多言語による情報発信

多言語による（日本語・英語・中国語（簡体字・繁体字）・韓国語・タイ語）観光コンテンツ情報の WEB ページを運用し、外国人に対する情報提供を行う。

英語、繁体語、簡体語、韓国語、タイ語のホームページ運用、各言語のパンフレット配布。



#### 4) PR 機会創出事業

名取市が幹旋依頼を受けた特産品販売イベントや観光 PR イベントにおいて出展を行う。

なとり春まつり



令和 6 年 4 月 6 日 (土)

東北絆まつり 2024 仙台絆まつり



令和 6 年 6 月 8 日 (土) 9 日 (日)

ベガルタ仙台 2024 ファン感謝の集い  
スカイマーク

令和 6 年 7 月 21 日 (日)

仙台七夕まつり開催記念のイベント  
観光キャラバン in うみの杜水族館  
仙台空港祭 2024

令和 6 年 8 月 6 日 (火) 事業外

令和 6 年 9 月 22 日 (日)

令和 6 年 10 月 12 日 (土)



第 6 回全国シクロサミット

令和 6 年 10 月 12 日 (土) 13 日 (日)

東北・みやぎ復興マラソン 2024

令和 6 年 11 月 3 日 (日)



実方中将まつり

令和 6 年 11 月 10 日 (日) 事業外

ふるさと名取秋まつり

令和 6 年 11 月 17 日 (日)

いろどりなとり 産直マーケット

令和 7 年 3 月 19 日 (水)

東北キャンピングカーショー 2025

令和 7 年 3 月 22 日 (土)

### 3. 広告宣伝・PR（観光業界関係者向け）

#### 1) 観光業界と関係構築

いわき花火大会視察	8月3日（土）
仙台・宮城観光キャンペーン推進協議会仙台地域部会	
うみの杜水族館観光キャラバン	9月22日（日）

### 4. 人材育成事業

#### 1) ガイド育成・活用

12月開催を予定し、尚絅学院大学協力のもと学生を募集したが、集まらず、再度、1月2月で打診するも受験シーズンや春休みの為集めることが出来ず、実施を断念。  
令和7年度は、開催スケジュールを早めて実施予定。

## 5. 追加受託事業

### 1) 名取市グルメライン堪能の旅造成委託事業

#### 事業概要

名取市沿岸部には、高級 寿司ネタである「閑上の赤貝」や、ゆりあげ 港朝市の「浜焼き」、地元 名産「笹かまぼこ」の他、民間バーベキュー施設やイチゴ狩り体験施設などの新たなコンテンツが集積している。これらの点在する地域資源を訴求力の高い観光資源として活用するため、沿岸部嵩上げ道路を「名取市グルメライン」と名付け、周辺の地域資源を組み合わせたバスツアー商品の造成を行った。

#### 業務内容

コンテンツの洗い出し、コンテンツの新規造成企画・開発、セミナー開催、コンテンツ紹介サイト構築、モニター募集、ワークショップ開催、国外観光セミナー開催、旅行商品の造成、コンテンツタリフ作成、戦略検討の業務を実施。

新体験コンテンツ ピックアップ

<p>①ケロケロの社 いちご摘み取り &amp;いちごパフェ作り体験</p>  <p>いちご農園でいちごの摘み取りののち、場所を移動して、自分で摘んだいちごを使ってパフェ作りをする。出来上がったいちごパフェは、その場で味わう。</p> <p>事業者：ケロケロの社 住所：名取市下増田台林555 料金：1人1,200円</p>	<p>②まるしげ はらこ飯作り体験</p>  <p>間上で昔から食べられていた、はらこ飯の作り方を『漁亭 浪』が直接指導する。エプロンなども用意しているので、手ぶらで体験ができる。レシピの持ち帰りも可。</p> <p>問合せ：名取市観光物産協会 料金：1人3,000～4,000円</p>	<p>【第1回】 国内観光に関する意識向上セミナーを受講後、各事業者からのアイデア出し。</p> <p>●日時：2024年11月19日（火） ●場所：名取市サイクルスポーツセンター会議室 ●参加人数：10名</p> <p>●内容 ・なとりグルメライン参加事業者の交流を兼ねて車座になって座り、最初に各事業者の事業などについて自己紹介 ・各事業者が今行っている、また今後行いたいと考えている、観光・体験事業について発表 ・セミナー講師のDMC天童温泉旅行事業リーダー 一鈴木誠人氏より、各事業者のアイデアにコメントをもらった ※詳細別紙3参照</p> 
<p>③ゆりあげ港朝市 青魚握り体験</p>  <p>朝市ならではの地物の新鮮なネタで、寿司を握る。講師がネタごとに1手に握り方を指導するので、子どもでも体験可能。完成後は店舗の用品した汁物と一緒に味わう。</p> <p>事業者：ゆりあげ港朝市 住所：名取市閑上東3-5-1 料金：1人5,000～10,000円（ネタによる）</p>	<p>④一鈴 まくらげ摘み取りと試食体験</p>  <p>まくらげは近年ヘルシーな食品として注目を集めているが、一鈴では、希少な国産まくらげの収穫方法を教わり、自分で収穫することができる。</p> <p>事業者：一鈴 住所：名取市植松豊田209 料金：1人2,200円</p>	<p>【第2回】 なとりグルメラインモニターツアー実施報告</p> <p>●日時：2024年12月10日（火）第1部 ●場所：オンライン会議 ●参加人数：5名</p> <p>●内容 ・モニターツアー2本 ・頑張っている自分に「ご褒美」なとりオトナの満足 ・美味しい楽しい「なとり食体験ツアー」について、参加事業者に報告した</p> <p>《報告内容》 ・モニターツアー造成について ・なとりグルメラインモニターツアー内容 ・広報について ・応募状況 ・モニターツアー当日の様子 ※詳細別紙4参照</p> 

5

※詳細は別紙2参照

7

ツアーについては、1. 観光誘客・交流・特産品事業3) 観光コンテンツ造成等（16ページ）に記載済み。

## 2) 実方中将 PR 関係委託業務

事前準備、企画調整の実施、広報素材の作成、情報発信、看板のリニューアル、新規作成、イベント当日の運営、アンケートの実施

ポスター100部、のぼり旗10部

開催日： 令和6年11月10日(日)

イベント名： 藤原実方朝臣をしのぶ会

募集人数： 100名

参加人数： 20名





### 3) サーフツーリズム推進業務

ゆりあげビーチにおけるサーファー人口を増やすことを目的に市内外のサーフィン関心層にセミナーを実施した。

業務内容：開催場所の確保、講師の選定、情報発信、参加者募集と当日の運営、ノベルティの制作

開催日：令和7年1月26日（日）

タイトル：座学で学ぶサーフィン上達セミナー初級編

講師：国際インストラクター 熊谷英明

募集人数：20名（無料）

申込者数：15名

開催場所：増田公民館研修室2

当日のプログラム

<第1部>90分

- ・波について
- ・宮城県内のサーフスポット紹介（ゆりあげビーチのPR）
- ・サーフボードデザインと役割
- ・パドリング、テイクオフ、基本姿勢（実技含む）
- ・波予想に使用するアプリの活用方法
- ・陸上での練習方法（実技含む）

<第2部>30分

- ・質疑応答

広報

HP、SNS、ポスター掲出による広報を実施



ノベルティの制作

グッズ制作：オリジナルスポーツタオルを制作し配布済み 20枚



#### 成果

2020年に開催された東京オリンピックで、改めて注目されたサーフィンは、宮城県沿岸部でも多くの方が楽しんでいる姿が見受けられる。

楽しんでいる方の年齢層は、10代から50代以上までと幅広く、男女という垣根もほとんど見受けられない。

このように幅広い層に支持されるサーフィンは、閑上地区のにぎわいを創出するスポーツとして魅力的であり、ビーチ利活用に向けては、可能性をもつひとつであることが確認された。

しかし、閑上地区でサーフィンを普及するには、課題もある。

閑上の海岸は、ビーチからほどなくしたところで、深く落ち込んでいる（えぐられている）ため、万人がサーフィンをできる環境には残念ながらない。また、駐車場の整備も万全ではない為、それらを含めた整備が今後の課題となる。

今後は、それらの課題を逆手に取り、レベルの高いサーファーを集めて、大会を開くなどし、レベルアップ後の目標とする海岸としてコア層から徐々に幅広い層に広げる施策を検討したい。

## ふるさと寄附金特産物取扱業務

サッポロビール製品 YEBISU、サッポロ生ビール黒ラベルの取り扱いが無くなった影響が引き続き大きく、昨対比、寄付金ベースで 87.0%、件数ベースで 67.5%へ大幅減となり、令和 6 年度の寄付額は、215,941,500 円にとどまった。

寄付額回復には、ポータルサイトの SEO 対策の実施と新規返礼品の開発を急ぐ必要があり、これらを担える再委託事業者を検討した結果、大崎市でも実績のあるやどかり株式会社を選定する結果となりました。

### < 寄附金額および寄付件数比較 >

	R5寄付金	R6寄付金	寄附前年比	R5件数	R6件数	件数前年比
4 月	9,654,000	7,369,000	76.3%	799	390	48.8%
5 月	8,677,000	6,155,000	70.9%	770	405	52.6%
6 月	9,596,000	7,048,000	73.4%	852	554	65.0%
7 月	10,543,000	8,065,000	76.5%	922	460	49.9%
8 月	12,379,000	6,559,000	53.0%	1,000	453	45.3%
9 月	53,099,000	11,538,000	21.7%	4,272	697	16.3%
10 月	15,328,000	18,270,000	119.2%	1,110	969	87.3%
11 月	30,231,000	41,485,000	137.2%	1,803	1,956	108.5%
12 月	70,307,000	82,150,000	116.8%	3,755	4,323	115.1%
1 月	10,217,000	9,513,000	93.1%	517	368	71.2%
2 月	9,638,000	9,231,000	95.8%	518	414	79.9%
3 月	9,379,000	9,350,000	99.7%	621	444	71.5%
	249,048,000	216,733,000	87.0%	16,939	11,433	67.5%

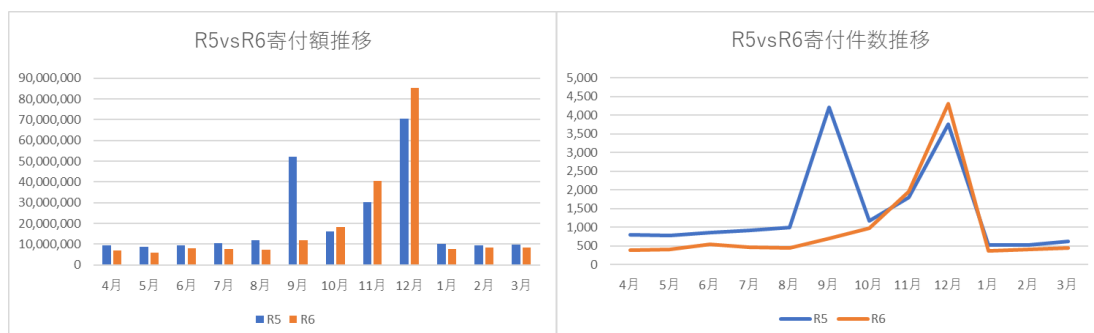



< R6 商品別寄付額（出荷確定分） > 円

品目	金額	品目	金額
セリ鍋	45,454,000	パン	2,492,000
RTD	19,626,000	せっけん	966,000
菓子	15,621,000	和菓子	474,000
魚加工	13,721,000	クッキー	325,000
牛タン	12,905,000	シチュー	204,000
米	5,813,000	ジェラート	196,000
その他	5,015,000	日本酒	154,000
ラー油	4,650,000	ビール	144,000
カップスープ	3,421,000	カレー	102,000
コーヒー	3,122,000	きくらげ	88,000
笹かまぼこ	3,098,000	ドレッシング	75,000

< 返礼品ランキング >

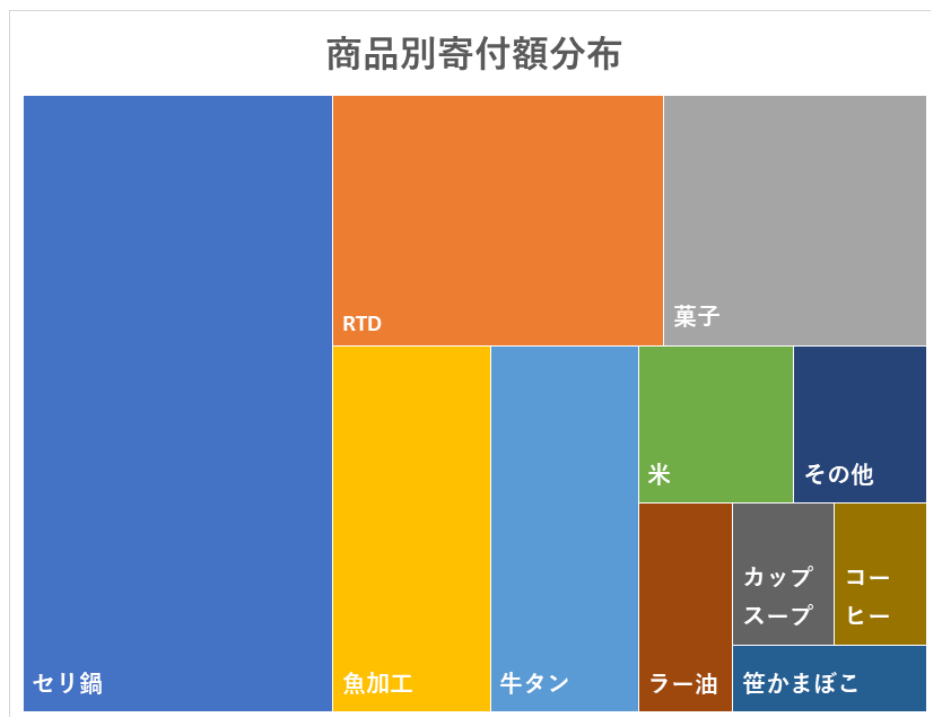

## <令和6年度実施事項>

### 1. ふるさと納税管理システムの切り替え

システム使用料削減を目的に年間利用料約600万円（市が負担）を負担している Baizo（倍増）2.0を「ふるさと納税 do」へ切替済み。

当初は、令和6年10月1日からの切り替えを予定していたが、大幅に遅れ、11月15日からの切り替えとなる。

システム変更に伴い、これまでとの操作性の違いに苦慮し、工数が大幅に増加。

特に日本郵便を利用している事業者へ希望納期提供がスムーズに行えない事象が多数発生した。

### 2. 再委託事業者の選定

- ・株式会社新潮プレス（株式会社ユーメディア）

北海道紋別市、茨城県守谷市、京都府亀岡市など全国で60箇所の運営代行実績あり。

分析、商品企画からバックオフィス業務まで行うが、手数料は7%と委託料以上のため断念

（市場の平均手数料は7%ぐらいとのこと。また、物産協会などが業務委託を受けている場合には、15%を出している自治体もあるとのこと）

- ・カメイ株式会社

商品企画を行うとのことだが、企画力よりも輸入事業のルートを活用した、安価な食材で安い加工製品を作り寄付額を伸ばす手法。継続的な開発や提案力が感じられず見送ることとした。

- ・やどかり株式会社

大崎市の運営代行事業者で青森県の市町村も1か所対応予定とのこと。

新規返礼品の開発に自信を持ち、大崎市でも大幅に寄付額を伸ばしている。委託費用としては、現行のビックゲート社（1.25%）と同等ですべてのポータルサイトの運用を賄うとのこと。

また、写真撮影や撮影後の写真編集、ポータルサイトのデータ差し替えを行う業務を任せられる場合には、最大で、1.5%で実施するとのこと。

分析力、提案力に優れており、契約額も低いことから、契約締結することとした。

不安要素があるとすれば、楽天ポータルサイトの運用には強いもののその他のポータルサイト運用の経験の浅さにある。

### 3. 新商品の検討

- ・仙台カントリークラブ、仙台空港カントリークラブのゴルフチケット
- ・陣中開発「わんこのおやつ」
- ・ラグノオささき ポロショコラ
- ・フクベイフーズ 低価格牛タン

#### 4. 受託手数料の見直し

寄付額回復を目的に新規返礼品開発（現行品の容量違いを含む）、SEO 対策の見直しを行うため、令和 7 年度の受託手数料について、現行の 3.5%を 5%まで引き上げていただくよう要請し、契約締結。

#### 5. その他

令和 6 年 12 月 17 日より Amazon にてふるさと納税の受付け開始。運営事業者には、株式会社ウィルドリブンが選定される。

## 名取市震災復興伝承館管理運営業務

### 1. 事業概況報告

#### 1) 令和 6 年度入館者数

累計 41,672 名・225 団体 （前年：45,123 名、92%・211 団体、）

月	来館者数	内団体件数 ※一部抜粋	内団体来館者数
4 月	2,992 名	5 団体	103 名
5 月	5,009 名	26 団体	711 名
6 月	3,685 名	18 団体	522 名
7 月	3,741 名	27 団体	728 名
8 月	3,934 名	9 団体	201 名
9 月	4,202 名	24 団体	584 名
10 月	4,543 名	27 団体	791 名
11 月	3,836 名	34 団体	724 名
12 月	1,889 名	15 団体	321 名
1 月	1,816 名	5 団体	92 名
2 月	2,096 名	21 団体	429 名
3 月	3,926 名	14 団体	382 名
<b>合計</b>	<b>41,672 名</b>	<b>225 団体</b>	<b>5,588 名</b>
昨年合計	45,123 名	211 団体	5,492 名

## 1) 来館・利用の記録 ※一部抜粋（敬称略）

- 4 月 (株)中京自動車 6 名、日本旅行 8 名、タケヤ交通 15 名、女川支援学校 34 名、名取市教育委員会（歴史スポットめぐり） 40 名
- 5 月 名取市立増田中学校 1 年生 72 名、北海道京極町立京極中学校 26 名、北海道新十津川中学校 58 名、北海道小樽市立西陵中学校 53 名、北海道室蘭市立東明中学校 73 名、他
- 6 月 二戸市立石切小学校 43 名、古殿町赤十字奉仕団 20 名、(株)阪急交通社(株) 25 名、3.11 伝承ロード 15 名、栃木県民生児童委員 128 名、JA 庄内たかざわ女性部藤島支部 48 名、他
- 7 月 山形県三川町立東郷小学校 32 名、柴田町立船迫中学校 64 名、福島県立大笹生支援学校高等部 47 名、東北労働金庫労働組合宮城県支部 70 名、東根市農協組合女性部 40 名、他
- 8 月 南陽市統計調査員協議会 12 名、愛媛県宇和島市小さなふるさと大使 18 名、山梨メープルクラブ 22 名、高知新聞 11 名、新潟明訓高等学校野球部 26 名、慶応高校野球部 22 名、他
- 9 月 多賀城市高橋東 2 区町内会 26 名、宮城県立角田支援学校 25 名、高知県消防学校 35 名、鶴岡市朝陽第一小学校 95 名、八千代エンジニアリング 30 名、公益財団法人オイスカ 20 名、他
- 10 月 中新田婦人会 30 名、宮城県高校生文化新聞部専門委員会 40 名、関上復興まつり語り部バス 20 名、(株)阪急交通社 24 名、名取北高等学校 34 名、城北埼玉高校 40 名、名取市立第一中学校 264 名、宮城県都市計画課 30 名、福島県桑折町社会福祉協議会 16 名、他
- 11 月 名取市役所政策企画課(語り部) 66 名、東京都中央理美容専門学校 46 名、仙台大学付属明成高校 59 名、丸森町ボランティア連絡会 30 名、新潟県つばめ消防団 25 名、他
- 12 月 加美商工会色麻支部 11 名、泉区連合町内会移動教習室 20 名、(株)JR 東日本びゅうツーリズム&セールス 20 名、鶴田電設(株) 85 名、姉妹都市新宮市・名取市子供交流事業 26 名、他
- 1 月 (株)阪急交通社 21 名、(株)日本旅行 (株)トーホク 48 名、青森県三戸町商工会青年部 12 名、福岡県 羽鳥 5 名、三重県伊勢市職員 6 名、
- 2 月 愛知県名古屋市昭和区消防団 12 名、東京都葛飾野高校 83 名、栗原商工会 10 名、銚田市消防団借宿分団 20 名、(株)小波瓦工業所 15 名、名取市立ゆりが丘小学校 5 年生 52 名、他
- 3 月 新潟市立早通中学校 26 名、奈良県 楓工務店 72 名、つつじ少年野球 46 名、富谷市ブルーベリー観光 40 名、名取市歴史民俗資料館 40 名、みちのくトレイルセンター15 名、他



## 2) 通常業務

- ・施設管理（建屋敷地の美化清掃、施設点検メンテナンス、感染症等対策、敷地内の草刈り）

（防災ステーションゴミ拾い / 35 回、敷地内草刈り / 5 回）

- ・案内対応（来館者のご案内、資料送付提供、電話対応、メール対応、観光施設への窓口案内）

（来館団体・個人来館者への館内案内：団体への説明件数 / 91 件）

- ・伝承館の空き状況、予約(団体等)受付、調整
- ・伝承館の使用許可申請の受理及びその許可等の発行（防災・減災に係る団体への許可等）

- ・展示物管理（ジオラマ展示、風のポスト、無料配布物補充等）
- ・掲示物管理(市、県、伝承施設・団体等からのポスター、パンフレット等の掲出・配架
- ・名取市 PR グッズの販売（名取市オリジナル手ぬぐい / 9 枚、復興桜ファイル / 121 枚）
- ・関係団体及び関連施設と連携を図りながら市内外からの誘客
- ・ホームページ・SNS 運用（2024 年 4 月 1 日～2025 年 3 月 31 日）

・Facebook 投稿件数 32 件/フォロワー 247 人 ・Instagram 投稿件数 23 件/フォロワー 400 人

名取市震災復興伝承館ホームページ更新頻度 18 件（新着ニュース・イベント情報）

## 3) 安全対策

- ・6 月 27 日 消防訓練実施（総合訓練:通報・消火・避難誘導） 4 名参加
- ・8 月 23 日 普通救命講習会参加 1 名参加
- ・3 月 21 日 消防訓練実施（消火・避難誘導） 3 名参加
- ・10 月 3 日 名取市防災安全協会主催令和 6 年度防災訓練 1 名参加
- ・防犯の為に館内、建屋敷地の巡回の実施

## 4) 自主事業

- ・4 月 3 日～なとり復興桜の開花期間 「なとり復興桜歩み」パネル展

東日本大震災から 13 年となり「なとり復興桜」が名取川堤防や貞山運河へ植えたこれまでの歩み等を紹介したパネルを館内へ展示して「なとり復興桜」の PR を行いました。





随時 「震災の語り部の動画」をシアタールーム2 モニターにて一日2回  
(10:00、13:00) に放映

- ・ 6月26日～8月26日 「なつかしの閑上」写真パネル展

(好評につき会期延長中)

来館者より震災前(昭和後半、平成)の商店街や街並み写真を見たいとのご意見がありましたので、住民の方から写真データをお借りしてパネルを作成。ジオラマにナンバーなどを表示して訪れた来館者にも展示している写真の場所が分かるように工夫して展示しました。



- ・ 10月1日～10月31日 AR タブレットを使ってジオラマ前での説明  
(来館者からの依頼で現在も実施)

来館者からの依頼で随時行っていた AR タブレットですが利用者が少ないので AR タブレットを使用して震災前の写真、「名取イメージツアー」、震災後を 360 度映像撮影した「名取ツアー」を使って説明を行いました。

- ・ 11月29日～3月31日 「東日本大震災 宮城県農業高校 被害状況」

写真パネル展

宮城県農業高等学校同窓会のご協力の下増田地区北釜に在った同校の被害状況を撮影した写真パネル 12 枚を作成して展示しました。



・ 12月2日～随時 ぼうさい絵本コーナーの設置

来館者の中に小さいお子さんを連れて見学を行うご夫婦やご家族が多い事からシアタールーム2にぼうさい絵本コーナーを設置しました。随時、絵本を増やしていく予定です。



・ 2月26日～3月24日 ～防災・減災について学ぶ～ 「被災シミュレーションもしもすごろく展」

2011年3月11日に発生した東日本大震災から14年を迎えた今、津波被害の甚大だった名取市では防災・減災のインフラ整備はほぼ整いました。しかし、防災・減災に対する意識は時間の経過とともにその意識は薄れてしまっているようにも感じます。そこで、遊び延長線上で防災・減災について学べる「被災シミュレーションもしもすごろく」をイラストレーター・防災士 ico.さんの協力で開催しました。ミニイベントとしてすごろくの間違い探しゲームも行っており、子供ずれの親子に人気がありました。(間違い探し参加者：51名)

(取材メディア：東日本放送、ミヤギテレビ、仙台放送、NHK、河北新報、読売新聞)

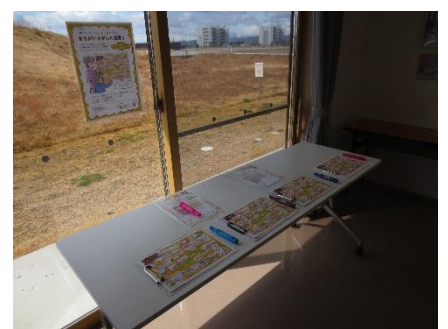
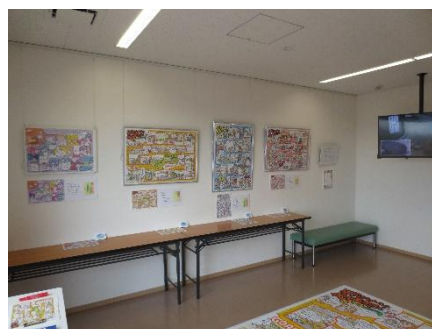



- ・ 3月1日～3月16日

東日本大震災 あれから14年 それぞれの14年「3.11 とどけたいおもいつなぐところ」 ひとことメッセージボード設置

東日本大震災が発生して14年。伝承館内にボードを準備して来館者にそれぞれの思いや願いを花束の形の用紙にかいていただいて「3.11 とどけたいおもいつなぐところ」ボードに貼っていただきました。(メッセージボードに掲示していただいたメッセージ数 / 70 枚)



- ・ 3月1日～3月31日 震災前(2010年1月15日撮影)の動画放映

映像の持ち主のご厚意でお借りした映像を入口のモニターを使い震災前のバス通り(商店街)の動画を放映しました。関上に住んで居た方や訪れて居た方々に喜ばれました。

- ・ 随時 震災前の関上の街のジオラマに表札をたてようワークショップ  
(随時受付)
- ・ 随時 来館者の方からの館内説明依頼時の館内案内の実施

## 5) 関係団体との協力事業

- ・ 6月23日～現在実施中 仙台管区气象台協力パネル展示

仙台管区气象台のご協力で「地震・津波が起こる仕組み」「北海道・三陸沖後発地震注意報」のパネルを展示と「南海トラフ地震」「日本海溝・千島海溝沿いの巨大地震」のマンガ解説も冊子などの配布を実施しました。





・ 7月4日～現在実施中 河北新報社 東日本大震災号外、翌日朝刊の展示  
 河北新報社のご厚意で当日の号外と翌日(12日)の朝刊(一面の写真が関上地区)新聞を提供していただきましてパネルに入れて掲示しました。



・ 9月7日 ゆりあげ復興まつり～絆～  
 「震災語り部と巡る関上復興バスツアー」  
 時の経過とともに震災を知らない世代が増える中で「震災の風化」が危惧されています。惨禍を忘れることなく後世に震災の記憶と教訓を語り継ぐ語り部活動の継続が、そこに求められています。ゆりあげ復興まつり～絆～で開催した語り部と巡る関上復興バスツアーに協力しました。

・ 2月10日～3月17日 「かえりびな」展  
 仙つかえりびなの会の協力で東日本大震災で犠牲になられた行方不明の方々への鎮魂といつまでも忘れない、風化させてはいけないとの思いで製作された『かえりびな』260体を展示していただきました。(取材メディア：読売新聞)



・ 3月10日～11日                      3.11 カゴメのトマトスープのお振舞い

カゴメ株式会社東日本大震災復興支援室のご協力で、震災後から閉上地区に畑を借りてトマトを栽培し収穫したトマトを使った温かいトマトスープを提供していただきました。



[その他]

- ・ 5月1日～2月28日 なとりまなびパスポート事業 パスポートへのスタンプ押印協力
- ・ 6月19日 震災伝承みやぎコンソーシアムに参加の為に会員になりました。
- ・ 7月20日～8月25日 せんだい海の手エリア つなげるシーサイドラリー2024 スタンプ押印協力（事務局：三井アウトレットパーク 仙台港）
- ・ 8月30日～1月31日 宝探しIN 名取・仙台沿岸部 抽選応募用紙受付・回答確認協力
- ・ 11月1日 名取市役所職員研修会（震災語り部）開催協力
- ・ 11月13日 市内伝承・防災減災団体とのヒアリング（ふらむ名取、閉上の記憶、ゆりあげかもめ）
- ・ 12月5日 令和6年度震災伝承施設交流会議（山元町震災遺構 中浜小学校）
- ・ 3月5日 令和6年度教育旅行受入体制整備に関する研修会及び第2回教育旅行受入関係交流会
- ・ 令和6年度熱中症予防に向けた指定暑熱避難施設への協力（国による熱中症警戒アラート運用期間） 開放日：7月6日、9月2日
- ・ 随時 「みちのく潮風トレイルハイキングパスポート」スタンプ設置
- ・ R6年能登半島地震災害義援金箱設置協力

1 回目義援金 16,465 円      2 回目義援金 5,227 円      3 回目義援金 30,214 円



## 自主事業

### 1. 復興桜事業

現地調査（8月に実施）

生育状況：不良ではない。幹から新芽も出ており、幹自体もが太くなってきているので成長具合は良い。

落葉の原因：潮風の影響。ソメイヨシノは基本的に塩害に弱い品種であるが、復興桜はそれでもまだ良い。もともと閑上小学校で育った遺伝子のおかげか。加工団地の西側は建物が風よけとなり落葉が少ない。

害虫：アメリカシロヒトリが発生、カイガラムシの付着は確認できず。  
かわまちてらす側の下の芝生にはアメリカシロヒトリが大量に発生した。気温が高い日が続いた影響なのか例年より発生が早かった。  
例年は9月に入って発生する。

雑草：腰丈を超えるほどの雑草群。草だけではなく木も生えつつあった。



処置：8月5日に消毒実施。

草刈：10月、3月に草刈り実施

**追加施策** かわまちてらす前22本、貞山運河沿い173本、計195本に防草シートを令和7年3月に設置し、雑草予防を行い、今後の草刈費用の削減を見込む。



防草シート設置費用：210 万円

(施工設置費：1,585,584 円、整地下根処理 580,000 円、値引き▲65,584 円)

設置内訳：防草シート：4 m<sup>2</sup>/本

ワッシャー：5 本/m<sup>2</sup>

U 型ピン 20 c m：5 本/m<sup>2</sup>

1 本あたりの施工費：10,769 円

耐久年数：15 年 (デュポンカタログ値による)

復興桜メンテナンス(かわまちテラス・貞山運河) 工事写真



除草工  
かわまちテラス  
防草シート敷設  
作業状況



除草工  
貞山運河(L-1)  
防草シート敷設  
施工前



除草工  
かわまちテラス  
防草シート敷設  
完 成

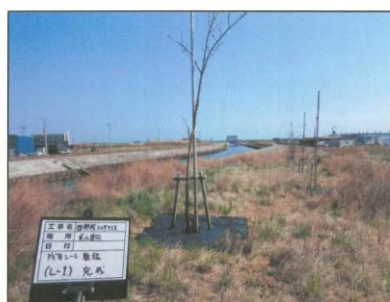

除草工  
貞山運河(L-1)  
防草シート敷設  
完 成

復興桜メンテナンス(かわまちテラス・貞山運河) 工事写真



除草工  
貞山運河(L-2)  
防草シート敷設  
施工前

復興桜メンテナンス(かわまちテラス・貞山運河) 工事写真



除草工  
貞山運河(R-1)  
防草シート敷設  
施工前



除草工  
貞山運河(L-2)  
防草シート敷設  
完 成



除草工  
貞山運河(R-1)  
防草シート敷設  
完 成

## 2. 旅客誘客受入手配・観光と物産振興に関する業務

なとり夏まつりに合わせて、輪りんの宿（サイクルスポーツセンター）に宿泊し、特産物（牛タン）を使った特別弁当を提供する「なとり夏まつり特別宿泊プラン」の企画・運営を実施。

宿泊者数	49 名（うち未就学児 5 名）
総販売金額	486,692 円
支出	348,200 円（弁当、飲料他）
収支	138,492 円
出店料	13,849 円
収支計	124,643 円

## 3. イオンモール名取 natorisun 運営

商品展示方法の工夫や商品ラインナップの増加に加え、定期的に集客イベントを実施したことにより、売上で昨対比 164%、来客数（販売客数）で昨対比 156%を達成した。

売上	4 月	5 月	6 月	7 月	8 月	9 月	10 月	11 月	12 月	1 月	2 月	3 月	年度計	月平均
R5実績	0	0	0	379,661	288,048	369,098	311,504	335,798	462,882	391,989	253,339	263,578	3,055,897	339,544
R6実績	226,639	303,912	377,465	609,871	433,319	303,829	398,141	427,904	615,836	591,019	319,526	410,364	5,017,825	418,152
R6vsR5				161%	150%	82%	128%	127%	133%	151%	126%	156%	164%	
来客数	4 月	5 月	6 月	7 月	8 月	9 月	10 月	11 月	12 月	1 月	2 月	3 月	年度計	月平均
R5実績	0	0	0	253	201	223	201	208	264	260	158	203	1,971	219
R6実績	144	183	157	247	232	203	238	303	337	389	275	365	3,073	256
R6vsR5				98%	115%	91%	118%	146%	128%	150%	174%	180%	156%	

#### 4. 第39回なとり夏まつり開催および実行委員会事務局の運営

##### 1) 会議開催

会議の種類	開催日	会議の名称
事務局会議	令和6年4月2日（火）	第39回第2回事務局会議
	令和6年4月17日（水）	第39回第3回事務局会議
	令和6年5月28日（火）	第39回第4回事務局会議
	令和6年7月23日（火）	第39回第5回理事会
実行委員会	令和6年4月23日（火）	第39回第2回実行委員会
	令和6年6月5日（水）	第39回第3回実行委員会
	令和6年7月25日（木）	第39回第4回実行委員会
	令和6年10月17日（木）	第39回第5回実行委員会

##### 2) 業務

- ・ 会議資料作成、印刷、配布
- ・ 会議室予約、会議室レイアウト、誘導案内板作成、設置、片付け
- ・ 委員会名簿作成、出席依頼、依頼書作成、調整、出欠表作成
- ・ ポスター初版案作成、デザイン会社選定、校了までサポート
- ・ ポスター各事業者へ配布
- ・ 名取市広報各月ごと原稿作成、修正、校了までサポート
- ・ 折込チラシ原稿作成、修正、校了までサポート
- ・ イベントジョイ原稿作成、修正、校了までサポート
- ・ なうてい原稿作成、修正、校了までサポート
- ・ るるぶ原稿作成、修正、校了までサポート
- ・ プレスリリース原稿作成、投函、電話受付対応
- ・ 問合せ用携帯電話契約
- ・ 河北 weekly 原稿作成、修正、校了までサポート
- ・ 河北 weekly プレゼント企画原稿作成、修正
- ・ 当選者確認、チケット郵送
- ・ lwaki 7月号原稿作成、修正、校了までサポート
- ・ ポスター最終版案作成、修正、校了までサポート
- ・ ポスター各事業者へ配布
- ・ Tシャツデザイン案作成、修正、発注
- ・ Oh バンデス原稿作成、修正、出演
- ・ 当選者確認チケット郵送
- ・ 協賛リストチェック、協賛文書作成、修正
- ・ 協賛依頼発送

- ・当日配布用パンフレット案作成、修正、校了まで作成
- ・チケット案チェック、修正、校了までサポート
- ・チケット販売
- ・各備品発注、受け入れ
- ・SNS 投稿、LINE 広告検討、発注、サポート
- ・ホームページ作成、更新
- ・窓口対応、電話対応
- ・ラジオ原稿作成、修正
- ・協賛社への御礼、チケット郵送
- ・協賛金管理、チケット売上管理
- ・支払い管理
- ・予算達成状況管理、報告
- ・開催当日供養祭対応、本部対応
- ・クレーム対応
- ・おとしもの管理、アルバイト管理
- ・プレゼント企画配布対応
- ・開催翌日掃除対応
- ・開催後御礼文書作成、修正
- ・御礼文書発送
- ・おとしもの岩沼警察署へ届出
- ・決算書類作成、税理士確認
- ・最終報告書作成、報告

### 3) 開催結果

来場者数：48,250 名

協賛者数：286 社

出展ブース：42 店舗



## 5. 関上浜海水浴場事業

震災前年の営業を最後に、海水浴場の再開はできていませんが、県内の海水浴場は、再開するところも見受けられます。

ブルーツーリズムの推進とあわせて、然るべきタイミングで、利活用の再開を段階的に進めて行きたいと考えます。

## 認定 第1号

令和6年度収入支出決算並びに特別会計収入支出決算について

定款37条 第1項 第3号～第5号に規定される決算書類

貸借対照表

損益計算書

販売及び一般管理費内訳書

補-1 貸借対照表内訳書

補-2 損益計算書内訳表



# ①貸借対照表

令和 7年 3月 31日現在

一般社団法人名取市観光物産協会

(単位:円)

資産の部		負債の部	
科 目	金 額	科 目	金 額
【流動資産】	48,939,922	【流動負債】	12,602,316
現金及び預金	39,347,401	買掛金	6,810,147
売掛金	8,987,572	未払金	3,812,801
立替金	0	未払費用	689,149
前払費用	0	未払法人税等	72,000
未収入金	604,949	未払消費税等	1,148,700
【固定資産】	10,804,563	預り金	69,519
【有形固定資産】	6,694,563	仮受金	0
建物附属施設(設備内装等)	725,057		
構築物(復興桜、芳名板)	5,411,312		
工具器具備品	558,194		
【投資その他の資産】	4,110,000	【固定負債】	12,215,362
出資金(出資金)	2,110,000	桜基金	2,215,362
敷金(テナント保証金)	2,000,000	事業準備金	5,000,000
		ふるさと寄附金業務準備金	5,000,000
		負債の部合計	24,817,678
		純資産の部	
		【株主資本】	34,926,807
		繰越利益剰余金	34,796,023
		当期純利益金額	130,784
		純資産の部合計	34,926,807
資産の部合計	59,744,485	負債及び純資産合計	59,744,485

## ② 損 益 計 算 書

自 令和 6年 4月 1日

至 令和 7年 3月31日

一般社団法人名取市観光物産協会

(単位:円)

科 目		金 額	
<b>【売上高】</b>			
会費収入		903,000	
事業収入	観光事業、物産事業の収入等	7,152,394	
寄付金収入	自動販売機事業等	84,706	
委託料収入	名取市観光物産事業 委託費	15,972,000	
委託料（指定管理）収入	名取市震災復興伝承館 管理運営	8,600,000	
補助金収入	名取市観光物産協会補助金	16,000,000	
ふるさと寄附業務委託費	ふるさと寄附返礼品、送料、各種手数料	68,120,460	
桜基金取り崩し益		3,784,638	
特別会計収入	名取市グルメコンテンツ造成委託、 実方中將PR関係委託業務、サーフソーリズム推進	4,219,290	
特産品販売等売上収入	ナトリサン売上	5,276,032	
売上高合計			130,112,520
<b>【売上原価】</b>			
商品仕入高	ふるさと寄附商品仕入れ等	48,051,892	
システム使用料	ふるさと寄附基幹システム使用料	2,980,098	
特産品配送料	ふるさと寄附返礼品発送料	12,498,743	
配送システム使用料	ふるさと寄附配送システム使用料	1,087,504	
事業原価	特産品仕入れ等	4,028,986	
売上原価			68,647,223
売上総利益金額			61,465,297
<b>【販売費及び一般管理費】</b>			
販売費及び一般管理費合計			58,548,262
営業利益金額			2,917,035
<b>【営業外収益】</b>			
受取利息	銀行預金利息料	24,560	
受取配当金		120	
雑収入	伝承館自販機等	233,269	
準備金取り崩し益			
ふるさと準備金取り崩し益			
<b>【営業外費用】</b>			
支払利息			0
営業外収益合計			257,949
<b>【特別損失】</b>			
前期損益修正損		2,972,200	
特別損失合計			2,972,200
経常利益金額			202,784
税引前当期純利益金額			202,784
法人税等			72,000
当期純利益金額			130,784

### ③ 販売費及び一般管理費内訳書

自 令和 6年 4月 1日

至 令和 7年 3月31日

一般社団法人名取市観光物産協会

(単位:円)

科 目	金 額	
人件費	22,371,714	
法定福利費	3,225,310	
賃借料	3,128,547	
水道光熱費	1,498,955	
通信費	1,084,709	
車両費	208,715	燃料費等
消耗品費	1,027,597	
リース料	1,083,122	
観光物産事業費	5,638,035	観光物産事業、広告宣伝、特産品PR
事業(夏まつり負担金、自主事業)	5,533,077	
事業費	290,000	春・秋まつり負担金
復興桜事業費	3,455,401	
伝承館事業費	481,363	
特別会計事業費	2,397,058	名取市グルメコンテンツ造成委託、実方中 将PR関係委託業務、サーフツーリズム推進
広告宣伝費	709,785	宣伝広告、撮影関連経費
業務委託料	885,105	伝承館事業
役員報酬	855,000	
会議費	249,544	
福利厚生費	86,572	
備品費	16,800	
減価償却費	813,358	復興桜樹、銘板、備品等
委託料	767,448	税理士、社会労務士
租税公課	1,242,550	
諸会費	220,975	
交際費	136,617	
支払手数料	318,073	
旅費交通費	438,512	
荷造運賃	88,128	ナトリサン商品配送
新聞図書費	6,880	
設備費	105,600	名取市震災復興伝承館
修繕費	63,646	
保険料	51,630	
寄付金	46,200	
雑費	22,236	
販売費および一般管理費合計		58,548,262



(補-2) 損 益 計 算 書 内 訳 表

一般社団法人 名取市観光物産協会

自 令和 6年 4月 1日 至 令和 7年 3月 31日

(単位: 円)

科 目	実施事業等会計(公益目的)			収益事業等会計						合 計	備 考
	観光物産事業 (委託業務一般会計)	復興桜特別会計	小 計	自主事業 (観光物産事業、ナトリサン運営)	ふるさと寄付金事業	伝承館指定管理	特別会計 (名取市グルメコンテンツ造成、実方中 将PR、サーフツーリズム推進)	海水浴場特別会計	小 計		
経常収益											
会費収入	0	0	0	903,000	0	0	0	0	903,000	903,000	会員会費
補助金(名取市)	0	0	0	16,000,000	0	0	0	0	16,000,000	16,000,000	人件費、事務所費、事務費
委託費(名取市)	15,972,000	0	15,972,000	0	0	0	0	0	0	15,972,000	名取市観光物産事業
委託費(名取市震災復興伝承館)	0	0	0	0	0	8,600,000	0	0	8,600,000	8,600,000	名取市震災復興伝承館指定管理業務
事業収入	0	0	0	6,602,394	8,894,262	0	0	0	15,496,656	15,496,656	ふるさと従量分・撮影委託収入、特産品販売 等
特産品販売売上収入	0	0	0	5,275,372	0	0	660	0	5,276,032	5,276,032	ナトリサン販売
特別会計収入(名取市)	0	0	0	0	0	0	4,219,290	0	4,219,290	4,219,290	名取市グルメコンテンツ造成業務、実方中将PR関係委託、サーフツーリズム推進
寄付金収入	0	56,200	56,200	28,506	0	0	0	0	28,506	84,706	自動販売機、桜基金他
桜基金取り崩し益	0	3,784,638	3,784,638	0	0	0	0	0	0	3,784,638	桜基金定期預金から取り崩し
ふるさと納税業務(実費精算)	0	0	0	0	59,776,198	0	0	0	59,776,198	59,776,198	ふるさと納税返戻品実費(返礼品代、配送費、システム使用料等)
補助金・特別会計	0	0	0	0	0	0	0	0	0	0	経済産業省補助金
売上高合計	15,972,000	3,840,838	19,812,838	28,809,272	68,670,460	8,600,000	4,219,950	0	110,299,682	130,112,520	
その他(雑収入)	0	0	0	42,411	64,900	125,958	0	0	233,269	233,269	伝承館自販機、ふるさと返礼品破損保証精算 他
その他(受取利息、配当金)	635	10,226	10,861	5,300	2,626	4,492	0	1,401	13,819	24,680	受取利息、配当金等
経常収益計	15,972,635	3,851,064	19,823,699	28,856,983	68,737,986	8,730,450	4,219,950	1,401	110,546,770	130,370,469	
経常費用											
売上原価(ふるさと納税業務 返礼品)	0	0	0	0	48,051,892	0	0	0	48,051,892	48,051,892	返礼品代
売上原価(ふるさと納税業務 基幹システム)	0	0	0	0	2,980,098	0	0	0	2,980,098	2,980,098	基幹システム使用料
売上原価(ふるさと納税業務 荷造運賃)	0	0	0	0	12,498,743	0	0	0	12,498,743	12,498,743	返礼品配送代
売上原価(ふるさと納税業務 配送システム)	0	0	0	0	1,087,504	0	0	0	1,087,504	1,087,504	配送システム使用料
事業原価(特産品仕入れ等)	0	0	0	4,028,986	0	0	0	0	4,028,986	4,028,986	特産品販売仕入れ、催事出店
支払賃金	4,877,034	22,372	4,899,406	10,248,935	2,408,323	4,032,040	783,010	0	17,472,308	22,371,714	職員給与等
法定福利費	703,118	3,225	706,343	1,495,248	339,290	571,543	112,886	0	2,518,967	3,225,310	職員(健康保険・厚生年金・介護保険・雇用保険)
賃借費(事務所費)	682,023	3,129	685,152	1,927,185	406,711	0	109,499	0	2,443,395	3,128,547	事務所家賃等
光熱費(事務所費)	326,772	1,499	328,271	713,503	114,864	289,854	52,463	0	1,170,684	1,498,955	本部(事務所・店舗)、伝承館
通信費(事務所費)	236,467	1,085	237,552	516,321	51,012	241,859	37,965	0	847,157	1,084,709	電話、Wi-Fi、ネット回線、郵便
車両費(事務所費)	45,500	209	45,709	99,348	7,133	49,220	7,305	0	163,006	208,715	ガソリン代他
消耗品費(事務費)	224,016	1,028	225,044	489,135	43,588	233,864	35,966	0	802,553	1,027,597	複合機2台(紙、トナー等)、消耗品、消耗備品什器
リース料(事務費)	236,121	1,083	237,204	515,566	50,806	241,637	37,909	0	845,918	1,083,122	社用車、複合機2台、AED
観光物産事業費	5,638,035	0	5,638,035	0	0	0	0	0	0	5,638,035	JR車内広告、公式サイト管理運用改修、台湾市民訪問団随行費用、PRアイテム類制作、情報発信、観光PR・特産品販売等出店出展 等
事業費(夏まつり負担金、他)		0	0	5,533,077	0	0	0	0	5,533,077	5,533,077	夏まつり負担金・関連費用
事業費(ほか催事負担金)		0	0	290,000	0	0	0	0	290,000	290,000	秋まつり助成金、春まつり負担金
復興桜事業費	0	3,455,401	3,455,401	0	0	0	0	0	0	3,455,401	育成管理費、除草作業費
伝承館事業費	0	0	0	0	0	481,363	0	0	481,363	481,363	自主事業(催事、展示会等)、公式サイト運営 ほか
特別会計事業費							2,397,058		2,397,058	2,397,058	名取市グルメコンテンツ造成業務、実方中将PR関係委託、サーフツーリズム推進
広告宣伝費		0	0	266,785	443,000	0		0	709,785	709,785	宣伝広告費、撮影関連費、取材・情報発信関連経費
業務委託料(伝承館)	0	0	0	0	0	885,105	0	0	885,105	885,105	施設管理外注費
役員報酬	0	0	0	855,000	0	0	0	0	855,000	855,000	
会議費	215,826	1,868	217,694	31,010		840	0	0	31,850	249,544	オンライン会議開催、会議室料 他
福利厚生費	0	0	0	73,790		12,782	0	0	86,572	86,572	健康診断、新年会、インフルエンザ予防接種、資格試験費用
備品費	0	0	0	16,800	0	0	0	0	16,800	16,800	
減価償却費	0	360,165	360,165	453,193	0	0	0	0	453,193	813,358	復興桜木、記念銘板、テナント設備内装、冷凍・冷蔵ショーケース
委託料(税理士、社労士)	0	0	0	617,448	50,000	50,000	50,000	0	767,448	767,448	公認会計士、社会労務士
租税公課	448,900		448,900	281,970	364,800	72,640	74,240	0	793,650	1,242,550	契約書印紙、消費税
諸会費	0	0	0	220,975	0	0	0	0	220,975	220,975	宮城県観光連盟、名取市商工会 他
交際費	0	0	0	123,264	2,203	0	11,150	0	136,617	136,617	慶弔関連 他
支払手数料	52,200	0	52,200	234,578	24,640	2,420	4,235	0	265,873	318,073	
保険料	2,070	0	2,070	48,740	0	820	0	0	49,560	51,630	
旅費交通費	137,822	0	137,822	137,658	47,600	77,232	38,200	0	300,690	438,512	
新聞図書費	0	0	0	6,880	0	0	0	0	6,880	6,880	
荷造運賃	0	0	0	88,128	0	0	0	0	88,128	88,128	ナトリサン商品配送
設備費(伝承館)	0	0	0	0	0	105,600	0	0	105,600	105,600	消防設備点検
修繕費(伝承館)	0	0	0	0	0	63,646	0	0	63,646	63,646	
寄付金	0	0	0	46,200	0	0	0	0	46,200	46,200	
雑費	0	0	0	22,236	0	0	0	0	22,236	22,236	空調フィルター清掃 他
支払利息	0	0	0	0	0	0	0	0	0	0	
経常費用計	13,825,904	3,851,064	17,676,968	29,381,959	68,972,207	7,412,465	3,751,886	0	109,518,517	127,195,485	
当期経常損益額	2,146,731	0	2,146,731	△524,976	△234,221	1,317,985	468,064	1,401	1,028,253	3,174,984	
経常外収益											
経常外収益計	0	0	0	0	0	0	0	0	0	0	
準備金取り崩し益											
ふるさと準備金取り崩し益											
経常外費用											
前期損益修正損	0	0	0	2,972,200	0	0	0	0	2,972,200	2,972,200	事業再構築補助金交付辞退
固定資産除去損	0	0	0	0	0	0	0	0	0	0	
経常外費用計	0	0	0	2,972,200	0	0	0	0	2,972,200	2,972,200	
当期経常外損益	0	0	0	△2,972,200	0	0	0	0	△2,972,200	△2,972,200	
税引前当期損益額	2,146,731	0	2,146,731	△3,497,176	△234,221	1,317,985	468,064	1,401	△1,943,947	202,784	
法人税、住民税及び事業税	0	0	0	22,000	35,000	12,000	3,000	0	72,000	72,000	
当期純損益額	2,146,731	0	2,146,731	△3,519,176	△269,221	1,305,985	465,064	1,401	△2,015,947	130,784	

(補-1)貸借対照表内訳表

一般社団法人 名取市観光物産協会

令和 7年 3月31日 現在

(単位:円)

科 目	実施事業等会計(公益目的)			収益事業等会計						合 計	前 年 度	増 減
	観光物産事業(一般会計)	復興桜事業	小 計	自主事業 (観光物産事業、natori sun)	ふるさと寄附金業務	伝承館管理運営業務	特別会計 (名取市グルメコンテンツ造 成、実方中将PR、サーフツーリ ズム推進)	海水浴場事業	小 計		前 年 度	増 減
I 資産の部												
1.流動資産												
現金及び預金	23,131,340	6,049,332	29,180,672	△ 10,819,628	7,440,210	10,481,236	2,280	3,062,631	10,166,729	39,347,401	38,077,825	1,269,576
売掛金	0	0	0	0	8,987,572	0	0	0	8,987,572	8,987,572	8,797,860	189,712
未収入金	0	0	0	31,772	563,800	9,377	0	0	604,949	604,949	3,141,045	△ 2,536,096
前払費用	0	0	0	0	0	0	0	0	0	0	0	0
立替金	0	0	0	0	0	0	0	0	0	0	0	0
仮払金	0	0	0	0	0	0	0	0	0	0	0	0
【流動資産計】	23,131,340	6,049,332	29,180,672	△ 10,787,856	16,991,582	10,490,613	2,280	3,062,631	19,759,250	48,939,922	50,016,730	△ 1,076,808
2.固定資産												
(1)基本財産	0	0	0	0	0	0	0	0	0	0	0	0
【基本資産計】	0	0	0	0	0	0	0	0	0	0	0	0
(2)特定資産	0	0	0	0	0	0	0	0	0	0	0	0
【特定資産計】	0	0	0	0	0	0	0	0	0	0	0	0
(3)その他固定資産												
構築物	0	5,411,312	5,411,312	0	0	0	0	0	0	5,411,312	5,771,477	△ 360,165
附属設備				725,057			0	0	725,057	725,057	899,572	△ 174,515
工具器具備品	0	0	0	558,194	0	0	0	0	558,194	558,194	836,872	△ 278,678
出資金	0	0	0	2,110,000	0	0	0	0	2,110,000	2,110,000	2,110,000	0
敷金	2,000,000	0	2,000,000	0	0	0	0	0	0	2,000,000	2,000,000	0
【その他固定資産計】	2,000,000	5,411,312	7,411,312	3,393,251	0	0	0	0	3,393,251	10,804,563	11,617,921	△ 813,358
【固定資産計】	2,000,000	5,411,312	7,411,312	3,393,251	0	0	0	0	3,393,251	10,804,563	11,617,921	△ 813,358
【資産合計】	25,131,340	11,460,644	36,591,984	△ 7,394,605	16,991,582	10,490,613	2,280	3,062,631	23,152,501	59,744,485	61,634,651	△ 1,890,166
II 負債の部												
1.流動負債												
買掛金	0	0	0	1,178,194	5,609,196	0	22,757	0	6,810,147	6,810,147	6,986,924	△ 176,777
短期借入金	0	0	0	0	0	0	0	0	0	0	0	0
未払金	596,338	2,100,000	2,696,338	165,201	709,153	242,109	0	0	1,116,463	3,812,801	2,222,862	1,589,939
未払費用	0	0	0	551,769	37,622	99,758	0	0	689,149	689,149	1,314,155	△ 625,006
未払法人税等	0	0	0	22,000	35,000	12,000	3,000	0	72,000	72,000	72,000	0
未払消費税	428,300	0	428,300	216,120	360,200	72,040	72,040	0	720,400	1,148,700	0	1,148,700
預り金	0	0	0	19,620	6,110	43,789	0	0	69,519	69,519	242,687	△ 173,168
仮受金・前受金	0	0	0	0	0	0	0	0	0	0	0	0
【流動負債計】	1,024,638	2,100,000	3,124,638	2,152,904	6,757,281	469,696	97,797	0	9,477,678	12,602,316	10,838,628	1,763,688
2.固定負債												
桜基金	0	2,215,362	2,215,362	0	0	0	0	0	0	2,215,362	6,000,000	△ 3,784,638
事業準備金	5,000,000	0	5,000,000	0	0	0	0	0	0	5,000,000	5,000,000	0
ふるさと準備金	0	0	0	0	5,000,000	0	0	0	5,000,000	5,000,000	5,000,000	0
【固定負債計】	5,000,000	2,215,362	7,215,362	0	5,000,000	0	0	0	5,000,000	12,215,362	16,000,000	△ 3,784,638
【負債合計】	6,024,638	4,315,362	10,340,000	2,152,904	11,757,281	469,696	97,797	0	14,477,678	24,817,678	26,838,628	△ 2,020,950
III 正味財産の部												
1.指定正味財産	0	0	0	0	0	0	0	0	0	0	0	0
2.一般正味財産	14,207,600	5,986,660	20,194,260	△ 12,110,018	18,270,153	5,384,327	125,454	3,062,631	14,732,547	34,926,807	34,796,023	130,784
3.他部門間調整	4,899,102	1,158,622	6,057,724	2,562,509	△ 13,035,852	4,636,590	△ 220,971	0	△ 6,057,724	0	0	0
【正味財産計】	19,106,702	7,145,282	26,251,984	△ 9,547,509	5,234,301	10,020,917	△ 95,517	3,062,631	8,674,823	34,926,807	34,796,023	130,784
【負債及び正味財産合計】	25,131,340	11,460,644	36,591,984	△ 7,394,605	16,991,582	10,490,613	2,280	3,062,631	23,152,501	59,744,485	61,634,651	△ 1,890,166





認定第1号 令和6年度 収入支出決算並びに特別会計収入支出決算

I【全事業合計】 観光物産事業+復興桜事業+ふるさと寄附金業務+伝承館管理運営+特別会計+海水浴場

1 収入の部

収入科目	本年度予算額 ①	決算額 ②	増減 ②－①	主 な 内 容
1. 会費	780,000	903,000	123,000	正会員(企業・団体)、正会員(個人)、賛助会員
2. 補助金・助成金	16,000,000	16,000,000	0	名取市観光物産協会補助金
3. 委託料	15,972,000	15,972,000	0	名取市観光物産事業委託費
4. 伝承館指定管理料	8,600,000	8,600,000	0	名取市震災伝承館管理運営業務管理運営費
5. 事業収入	23,121,000	20,772,688	▲ 2,348,312	ふるさと寄附従量分収入、特産品販売、旅客受入れ、HPバナー広告等
6. 特別会計事業収入	0	4,219,290	4,219,290	名取市グルメコンテンツ造成、実方中将PR、サーフツーリズム推進
7. 寄付金収入	90,000	84,706	▲ 5,294	復興桜寄付金、自動販売機等
8. ふるさと寄附金業務	144,150,000	59,776,198	▲ 84,373,802	ふるさと寄附返礼品代、配送料、システム使用料
9. 桜基金取り崩し益	0	3,784,638	3,784,638	桜基金取り崩し
10. その他の収益	235,152	257,949	22,797	ふるさと寄附金業務、伝承館自販機、受取利息他
11. 前期繰越金	34,796,023	34,796,023	0	
12. 繰入金	0	0	0	
合 計	243,744,175	165,166,492	▲ 78,577,683	

■預金

年度	部門	区分	金額	備考
平成27年度	観光物産事業会計	預金	5,000,000円	七十七銀行増田支店
平成28年度	ふるさと寄附	預金	5,000,000円	七十七銀行増田支店
平成25年度	桜基金	預金	6,000,000円	七十七銀行増田支店

■固定資産

年度	科目	資産	金額	備考
令和5年度	構築物	樹木(桜木)と銘板	5,411,312	樹木263本、記念銘板
令和5年度	工具器具備品	冷凍・冷蔵機付陳列棚	558,194	ナトリサン冷凍・冷蔵庫
令和5年度	附属設備	貸店舗における内装造作	511,356	ナトリサン内容造作
令和5年度	附属設備	貸店舗における電気設備	213,701	ナトリサン電気設備

## 2 支出の部

支出科目	本年度予算額 ①	決算額 ②	増減 ②-①	主 な 内 容
<b>1. 会費</b>	<b>332,500</b>	<b>249,544</b>	<b>▲ 82,956</b>	社員総会、理事会、役員会、委員会開催
<b>2. 事業費</b>	<b>165,401,000</b>	<b>86,442,157</b>	<b>▲ 78,958,843</b>	
(1) 自主事業	5,721,000	4,783,077	▲ 937,923	夏まつり経費等 その他の事業費
(2) 観光物産事業	8,190,000	5,638,035	▲ 2,551,965	総合観光案内、ホームページ管理 ホームページ改修費 団体旅行等誘致・FIT受入推進 観光コンテンツ造成等 特産品発掘・磨き上げ、認知度向上 サイクルツーリズム推進 ブルーツーリズム推進 台湾市民訪問団派遣事業 広告宣伝・パンフ等制作増刷 SNS等運用 多言語による情報発信 PRイベント出展 観光業界関係構築 ガイド育成活用
(3) 特別会計事業費	0	2,397,058	2,397,058	名取市グルメコンテンツ造成、実方中特PR、 サーブツーリズム推進
(4) 事業費 (春・夏・秋まつり)	1,040,000	1,040,000	0	春、夏、秋まつり負担金、関連業務
(5) 復興桜事業	1,500,000	3,455,401	1,955,401	除草、消毒防虫、施肥、剪定作業
(6) ふるさと寄附金事業	144,150,000	64,618,237	▲ 79,531,763	返礼品調達 基幹システム使用料 配送料 配送システム使用料
(7) 伝承館事業	1,000,000	481,363	▲ 518,637	伝承館企画展等開催、公式サイト、パンフレット
(8) 事業原価	3,800,000	4,028,986	228,986	特産品、観光コンテンツ仕入原価、催事出店原価
<b>3. 管理費</b>	<b>40,177,750</b>	<b>37,334,266</b>	<b>▲ 2,843,484</b>	
(1) 人件費	26,955,000	25,683,596	▲ 1,271,404	職員人件費、法定福利費、福利厚生費
(2) 事務所費	5,795,000	5,920,926	125,926	賃借料、光熱費、通信費、車両費
(3) 事務費	2,615,000	2,110,719	▲ 504,281	消耗品費、リース料
(4) 備品費	425,000	16,800	▲ 408,200	イオンモール店舗関連備品、伝承館備品 他
(5) 旅費交通費	815,000	438,512	▲ 376,488	
(6) 業務委託料	900,000	885,105	▲ 14,895	伝承館 警備、清掃、一部管理業務
(7) 委託料	832,500	767,448	▲ 65,052	税理士・社会労務士
(8) 支払手数料	430,250	318,073	▲ 112,177	支払い手数料
(9) 交際費	100,000	136,617	36,617	慶弔関連 他
(10) 保険料	50,000	51,630	1,630	
(11) 設備費、修繕費	250,000	169,246	▲ 80,754	伝承館消防設備関連
(12) 減価償却費	840,000	813,358	▲ 26,642	復興桜、芳銘板、冷凍冷蔵ショーケース、店舗設備内装
(13) 雑費	170,000	22,236	▲ 147,764	空調フィルター清掃 他
<b>4. 広告宣伝費</b>	<b>566,000</b>	<b>709,785</b>	<b>143,785</b>	イオンモール広告料、取材・撮影費等
<b>5. 役員報酬</b>	<b>855,000</b>	<b>855,000</b>	<b>0</b>	
<b>6. 諸会費</b>	<b>290,000</b>	<b>220,975</b>	<b>▲ 69,025</b>	宮城県観光連盟、名取市商工会、イオンモール関連 他
<b>7. 新聞図書費</b>	<b>10,000</b>	<b>6,880</b>	<b>▲ 3,120</b>	
<b>8. 荷造運賃</b>	<b>0</b>	<b>88,128</b>	<b>88,128</b>	natori sun商品発送
<b>9. 寄付金</b>	<b>0</b>	<b>46,200</b>	<b>46,200</b>	
<b>10. 積立金</b>	<b>0</b>	<b>0</b>	<b>0</b>	
<b>11. 支払利息</b>	<b>0</b>	<b>0</b>	<b>0</b>	
<b>12. 租税公課</b>	<b>630,000</b>	<b>1,242,550</b>	<b>612,550</b>	
<b>13. 法人税等</b>	<b>360,000</b>	<b>72,000</b>	<b>▲ 288,000</b>	
<b>14. 経常外費用</b>	<b>0</b>	<b>2,972,200</b>	<b>2,972,200</b>	事業再構築補助金交付辞退
<b>15. 予備費</b>	<b>35,121,925</b>	<b>0</b>	<b>▲ 35,121,925</b>	
<b>16. 繰出金</b>	<b>0</b>	<b>0</b>	<b>0</b>	
<b>合 計</b>	<b>243,744,175</b>	<b>130,239,685</b>	<b>▲ 113,504,490</b>	

収入合計 165,166,492 円  
 支出合計 130,239,685 円  
 差引残額 34,926,807 円 翌年度に繰り越し

## 認定第1号 令和6年度 収入支出決算並びに特別会計収入支出決算

### Ⅱ【観光物産事業会計】

名取市委託事業+自主事業(公益目的)+収益事業(観光物産事業)

#### 1 収入の部

収入科目	本年度予算額 ①	決算額 ②	増減 ②－①	内 容
1. 会費	780,000	903,000	123,000	正会員(法人・団体) 706,000 正会員(個人) 190,000 賛助会員 7,000
2. 補助金	16,000,000	16,000,000	0	名取市観光物産協会補助金 事業再生構築補助金
3. 委託料	15,972,000	15,972,000	0	名取市観光物産事業委託金
4. 事業収入	12,521,000	11,877,766	▲ 643,234	店舗販売、旅客観光客受入れ業務等
5. 寄付金収入	40,000	28,506	▲ 11,494	自動販売機
6. 前期繰越金	3,130,417	3,130,417	0	委託事業、自主事業、収益事業
7. その他の収益	30,000	48,346	18,346	預金利子等
8. 繰入金	0	0	0	他会計繰入金等
合 計	48,473,417	47,960,035	▲ 513,382	

#### ■預金

年度	区分	金額	備考
平成27年度	預金	5,000,000円	七十七銀行増田支店

#### ■固定資産(構造物)

年度	資産	金額	備考
令和5年度	冷凍・冷蔵機付陳列棚	558,194	ナトリサン冷凍・冷蔵庫
令和5年度	貸店舗における内装造作	511,356	ナトリサン内容造作
令和5年度	貸店舗における電気設備	213,701	ナトリサン電気設備

## 2 支出の部

支出科目	本年度予算額 ①	決算額 ②	増減 ②－①	内 容
<b>1. 会議費</b>	<b>300,000</b>	<b>246,836</b>	<b>▲ 53,164</b>	社員総会、理事会、役員会開催
<b>2. 事業費</b>	<b>18,751,000</b>	<b>15,490,098</b>	<b>▲ 3,260,902</b>	
(1) 自主事業	5,721,000	4,783,077	▲ 937,923	夏まつり経費等 その他の事業費
(2) 観光物産事業	8,190,000	5,638,035	▲ 2,551,965	総合観光案内、ホームページ管理 ホームページ改修費 団体旅行等誘致・FIT受入推進 観光コンテンツ造成等 特産品発掘・磨き上げ、認知度向上 サイクルツーリズム推進 ブルーツーリズム推進 台湾市民訪問団派遣事業 広告宣伝・パンフ等制作増刷 SNS等運用 多言語による情報発信 PRイベント出展 観光業界関係構築 ガイド育成活用
(3) 事業費 (春・夏・秋まつり)	1,040,000	1,040,000	0	春、夏、秋まつり負担金
(4) 事業原価	3,800,000	4,028,986	228,986	natorisun特産品仕入原価
<b>3. 管理費</b>	<b>26,040,000</b>	<b>25,256,091</b>	<b>▲ 783,909</b>	
(1) 人件費	16,800,000	17,398,125	598,125	職員人件費 15,125,969 法定福利費 2,198,366 福利厚生費 73,790
(2) 事務所費	4,430,000	4,547,119	117,119	賃借料 2,609,208 水道光熱費 1,040,275 通信費 752,788 車面費 144,848
(3) 事務費	2,100,000	1,464,838	▲ 635,162	消耗品費 713,151 リース料(社用車、複合機2台、AED) 751,687
(4) 備品費	150,000	16,800	▲ 133,200	
(5) 旅費交通費	700,000	275,480	▲ 424,520	
(5) 委託料	700,000	617,448	▲ 82,552	税理士・社会労務士
(6) 支払手数料	270,000	286,778	16,778	
(7) 交際費	100,000	123,264	23,264	
(8) 保険料	50,000	50,810	810	
(9) 設備費・修繕費	100,000	0	▲ 100,000	
(10) 減価償却費	470,000	453,193	▲ 16,807	
(11) 雑費	170,000	22,236	▲ 147,764	
<b>4. 広告宣伝費</b>	<b>500,000</b>	<b>266,785</b>	<b>▲ 233,215</b>	イオンモール広告料、取材・撮影費等
<b>5. 役員報酬</b>	<b>855,000</b>	<b>855,000</b>	<b>0</b>	
<b>6. 諸会費</b>	<b>250,000</b>	<b>220,975</b>	<b>▲ 29,025</b>	宮城県観光連盟、名取市商工会、貞山運河ネット他
<b>7. 新聞図書費</b>	<b>10,000</b>	<b>6,880</b>	<b>▲ 3,120</b>	定期購読、資料
<b>8. 荷造運賃</b>	<b>0</b>	<b>88,128</b>	<b>88,128</b>	
<b>9. 寄付金</b>	<b>0</b>	<b>46,200</b>	<b>46,200</b>	初穂料
<b>10. 積立金</b>	<b>0</b>	<b>0</b>	<b>0</b>	
<b>11. 租税公課</b>	<b>150,000</b>	<b>730,870</b>	<b>580,870</b>	
<b>12. 法人税</b>	<b>30,000</b>	<b>22,000</b>	<b>▲ 8,000</b>	
<b>13. 経常外費用</b>	<b>0</b>	<b>2,972,200</b>	<b>2,972,200</b>	事業再構築補助金交付辞退
<b>14. 予備費</b>	<b>1,587,417</b>	<b>0</b>	<b>▲ 1,587,417</b>	
<b>15. 繰出金</b>	<b>0</b>	<b>0</b>	<b>0</b>	
<b>合 計</b>	<b>48,473,417</b>	<b>46,202,063</b>	<b>▲ 535,730</b>	

収入合計 47,960,035 円  
 支出合計 46,202,063 円  
 差引残額 1,757,972 円 翌年度に繰り越し

認定第1号 令和6年度 収入支出決算 並びに 特別会計収入支出決算

Ⅲ【復興桜事業会計】

1 収入の部

収入科目	本年度予算額 ①	決算額 ②	比較 ②-①	内 容
<b>1. 寄付金収入</b>	<b>50,000</b>	<b>56,200</b>	6,200	
(1) 復興桜サポーター	0	0	0	
(2) 復興桜寄付金	50,000	56,200	6,200	ふる里さくら祭等
(3) 協賛金	0	0	0	
<b>2. 事業収入</b>	<b>0</b>	<b>0</b>	0	
<b>3. 助成金</b>	<b>0</b>	<b>0</b>	0	
<b>4. 雑収入</b>	<b>126</b>	<b>10,226</b>	10,100	銀行利息等
<b>5. 前期繰越金</b>	<b>5,986,660</b>	<b>5,986,660</b>	0	前年度繰越金
<b>6. 基金取り崩し益</b>	<b>0</b>	<b>3,784,638</b>	3,784,638	
<b>合 計</b>	<b>6,036,786</b>	<b>9,837,724</b>	3,800,938	

■桜基金

年度	区分	金額	備考
平成25年度	預金	6,000,000円	七十七銀行増田支店

■固定資産(構造物)

年度	資産	金額	備考
令和6年度	樹木(桜木)と銘板	5,411,312	樹木263本、記念銘板



## 2 支出の部

支出科目	本年度予算額 ①	決算額 ②	比 較 ②－①	内 容
<b>1. 会議費</b>	<b>10,000</b>	<b>1,868</b>	<b>▲ 8,132</b>	会議室使用料
<b>2. 事業費</b>	<b>1,500,000</b>	<b>3,455,401</b>	<b>1,955,401</b>	桜銘板・植樹祭費用など
(1) 広告宣伝費	0	0	0	
(2) 復興桜整備費	1,500,000	3,455,401	1,955,401	除草、消毒防虫、施肥、剪定、防草シート施工等
(3) イベント費	0	0	0	
(4) 委託費	0	0	0	
(5) サポーター管理費	0	0	0	
(6) 事業原価	0	0		
<b>3. 管理費</b>	<b>530,000</b>	<b>393,795</b>	<b>▲ 119,238</b>	
(1) 人件費	35,000	25,597	▲ 9,403	職員人件費 22,372 法定福利費 3,225 福利厚生費 0
(2) 事務所費	20,000	5,922	0	賃借料 3,129 水道光熱費 1,499 通信費 1,085 車両費 209 保険料 0
(3) 事務費	5,000	2,111	0	消耗品費 1,028 リース料 1,083
(4) 備品費	5,000	0	▲ 5,000	
(5) 旅費交通費	5,000	0	▲ 5,000	
(6) 委託料	0	0	0	税理士、社会労務士
(7) 支払手数料	90,000	0	▲ 90,000	「復興桜」商標登録更新手数料等
(8) 交際費	0	0	0	
(9) 減価償却費	370,000	360,165	▲ 9,835	復興桜木、記念銘板
(10) 雑費	0	0	0	
<b>4. 売上原価</b>	<b>0</b>	<b>0</b>	<b>0</b>	
<b>5. 負担金</b>	<b>0</b>	<b>0</b>	<b>0</b>	
<b>6. 積立金</b>	<b>0</b>	<b>0</b>	<b>0</b>	
<b>7. 租税公課</b>	<b>50,000</b>	<b>0</b>	<b>▲ 50,000</b>	商標登録更新印紙代
<b>8. 法人税等</b>	<b>0</b>	<b>0</b>	<b>0</b>	
<b>9. 特別損失</b>	<b>0</b>	<b>0</b>	<b>0</b>	
<b>10. 予備費</b>	<b>3,946,786</b>	<b>0</b>	<b>▲ 3,946,786</b>	
<b>合 計</b>	<b>6,036,786</b>	<b>3,851,064</b>	<b>▲ 2,185,722</b>	

収入合計 9,837,724 円  
 支出合計 3,851,064 円  
 差引残額 5,986,660 円 翌年度に繰り越し

認定第1号 令和6年度 収入支出決算並びに特別会計収入支出決算

IV【名取市ふるさと寄附金特産物取扱業務会計】

	本年度見込額	本年度実績	比較
寄附金額	300,000,000	216,733,000	▲ 83,267,000

1 収入の部

収入科目	本年度予算額 ①	決算額 ②	比較 ②－①	内 容
1. 業務委託費	10,500,000	8,894,262	▲ 1,605,738	ふるさと寄附金業務 委託料(従量分)
2. 業務委託費(実費分)	144,150,000	59,776,198	▲ 84,373,802	特産品代、配送料、基幹システム使用料、撮影費
3. その他の収益	75,000	67,526	▲ 7,474	受取利息、手数料等
4. 前期繰越金	18,539,374	18,539,374	0	
合 計	173,264,374	87,277,360	▲ 85,987,014	

■預金

年度	区分	金額	備考
平成28年度	預金	5,000,000円	七十七銀行増田支店

2 支出の部

支出科目	本年度予算額 ①	決算額 ②	比較 ②－①	内 容
<b>1. 会議費</b>	<b>22,500</b>	<b>0</b>	<b>▲ 22,500</b>	
<b>2. 事業費</b>	<b>144,216,000</b>	<b>64,618,237</b>	<b>▲ 79,597,763</b>	
(1) 売上原価	113,000,000	48,051,892	▲ 64,948,108	返礼品調達
(2) システム使用料	3,900,000	2,980,098	▲ 919,902	基幹システム使用料
(3) 荷造運賃	25,000,000	12,498,743	▲ 12,501,257	配送料
(4) 配送システム使用料	2,250,000	1,087,504	▲ 1,162,496	配送システム使用料
(5) 広告宣伝費	66,000	0	▲ 66,000	広告料、情報発信PR
<b>3. 管理費</b>	<b>6,727,750</b>	<b>3,546,170</b>	<b>▲ 3,183,783</b>	
(1) 人件費	6,000,000	2,747,613	▲ 3,252,387	人件費 2,408,323 法定福利費 339,290 福利厚生費 0
(2) 事務所費	225,000	579,720	354,720	賃借料 406,711 水道光熱費 114,864 通信費 51,012 車両費 7,133
(3) 事務費	100,000	94,394	▲ 5,606	消耗品費 43,588 リース料 50,806
(4) 備品費	240,000	0	▲ 240,000	パソコン等電子機器等
(5) 委託料	82,500	50,000	▲ 32,500	税理士、社会労務士
(6) 支払手数料	50,250	24,640	▲ 25,610	
(7) 交際費		2,203	2,203	
(8) 旅費交通費	30,000	47,600	17,600	
(9) 減価償却費	0	0	0	
(10) 雑費	0	0	0	
<b>4. 広告宣伝費</b>	<b>0</b>	<b>443,000</b>	<b>443,000</b>	
<b>5. 諸会費</b>	<b>30,000</b>	<b>0</b>	<b>▲ 30,000</b>	
<b>6. 予備費</b>	<b>0</b>	<b>0</b>	<b>0</b>	
<b>7. 租税公課</b>	<b>400,000</b>	<b>364,800</b>	<b>▲ 35,200</b>	
<b>8. 法人税等</b>	<b>315,000</b>	<b>35,000</b>	<b>▲ 280,000</b>	
<b>9. 積立金</b>	<b>0</b>	<b>0</b>	<b>0</b>	
<b>10. 予備費</b>	<b>21,553,124</b>	<b>0</b>	<b>▲ 21,553,124</b>	
<b>11. 繰出金</b>	<b>0</b>	<b>0</b>	<b>0</b>	
<b>合 計</b>	<b>173,264,374</b>	<b>69,007,207</b>	<b>▲ 104,257,167</b>	

収入合計 87,277,360 円  
 支出合計 69,007,207 円  
 差引残額 18,270,153 円 翌年度に繰り越し

認定第1号 令和6年度 収入支出決算並びに特別会計収入支出決算

V【名取市震災復興伝承館管理運営業務会計】

1 収入の部

収入科目	本年度予算額	決算額 ②	比較 ②—①	内 容
1. 指定管理料	8,600,000	8,600,000	0	名取市震災復興伝承館管理運営業務指定管理料
2. 事業収入	100,000	0	▲ 100,000	
3. その他の収益	130,000	130,450	450	自動販売機
4. 前期繰越金	4,078,342	4,078,342	0	
合 計	12,908,342	12,808,792	▲ 99,550	

2 支出の部

支出科目	本年度予算額 ①	決算額 ②	比較 ②—①	内 容
1. 会議費	0	840	840	
2. 事業費	1,000,000	481,363	▲ 518,637	伝承館企画展等開催、公式サイト運営、 リーフレット印刷
3. 管理費	6,880,000	6,857,622	▲ 20,430	
(1)人件費	4,120,000	4,616,365	496,365	人件費 4,032,040 法定福利費 571,543 福利厚生費 12,782
(2)事務所費	1,120,000	580,933	▲ 539,067	水道光熱費 289,854 通信費 241,859 車両費 49,220
(3)事務費	410,000	475,501	65,501	リース料(複合機、AED) 241,637 消耗品費 233,864
(4)備品費	30,000	0	▲ 30,000	0
(5)旅費交通費	80,000	77,232		77,232
(6)業務委託料	900,000	885,105	▲ 14,895	警備 171,600 清掃業務 359,589 施設管理、植栽、草刈等業務 353,916
(7)委託料	50,000	50,000	0	税理士、社会労務士 50,000
(8)支払手数料	20,000	2,420	▲ 17,580	2,420
(10)保険料	0	820	820	対物対人損害保険 820
(11)設備費、修繕費	150,000	169,246	19,246	修繕費 63,646 設備費(消防保安)、 105,600
4. 諸会費	10,000	0	▲ 10,000	
5. 積立金	0	0	0	修繕等積立金
6. 租税公課	30,000	72,640	42,640	
7. 法人税等	15,000	12,000	▲ 3,000	
8. 予備費	4,973,342	0	▲ 4,973,342	
合 計	12,908,342	7,424,465	▲ 5,483,877	

収入合計 12,808,792 円  
 支出合計 7,424,465 円  
 差引残額 5,384,327 円 翌年度に繰り越し

認定第1号 令和6年度 収入支出決算並びに特別会計収入支出決算

VI【関上浜海水浴場事業会計】

1 収入の部

収入科目	本年度予算額 ①	決算額 ②	比較 ②－①	内 容
1. 助成金	0	0	0	
2. 売店設置負担金	0	0	0	
3. 事業収益金	0	0	0	
4. 前期繰越金	3,061,230	3,061,230	0	
5. その他の収益	26	1,401	1,375	受取利息
6. 繰入金	0	0	0	
合 計	3,061,256	3,062,631	1,375	

2 支出の部

支出科目	本年度予算額 ①	決算額 ②	比較 ②－①	内 容
1. 海水浴場管理費	0	0	0	
(1) 需用費	0	0	0	
(2) 広告宣伝費	0	0	0	
(3) 海底調査費	0	0	0	
(4) 救難・監視用具費	0	0	0	
(5) 監視業務費	0	0	0	
(6) 環境整備費	0	0	0	
2. 駐車場管理費	0	0	0	
3. 繰出金	0	0	0	
4. 積立金	0	0	0	
5. 法人税等	0	0	0	
6. 予備費	3,061,256	0	▲ 3,061,256	
合 計	3,061,256	0	▲ 3,061,256	

収入合計 3,062,631 円  
 支出合計 0 円  
 差引残額 3,062,631 円 翌年度に繰り越し

認定第1号 令和6年度 収入支出決算 並びに 特別会計収入支出決算

Ⅶ【特別会計】

名取市グルメコンテンツ造成業務、実方中将PR関係委託、サーフツーリズム推進

1 収入の部

収入科目	本 度 予 算 額 ①	本 年 度 決 算 額 ②	比 較 ②-①	内 容
<b>1. 事業収入</b>	<b>0</b>	<b>4,219,950</b>	<b>4,219,950</b>	店舗販売等
(1) 特産品販売売上	0	660	660	
(2) 名取市グルメコンテンツ造成業務	0	4,219,290	4,219,290	
(3) 実方中将PR関係委託	0	0	0	
(4) サーフツーリズム推進	0	0	0	
<b>2. 特別会計補助金</b>	<b>0</b>	<b>0</b>	<b>0</b>	事業再生構築補助金
<b>3. 寄付金収入</b>	<b>0</b>	<b>0</b>	<b>0</b>	
<b>4. 前期繰越金</b>	<b>0</b>	<b>0</b>	<b>0</b>	
<b>5. その他の収益</b>	<b>0</b>	<b>0</b>	<b>0</b>	預金利子等
<b>6. 繰入金</b>	<b>0</b>	<b>0</b>	<b>0</b>	他会計繰入金等
<b>合 計</b>	<b>0</b>	<b>4,219,950</b>	<b>4,219,950</b>	



2 支出の部

支出科目	本度予算額 ①	本年度決算額 ②	比較 ②-①	内 容
<b>1. 事業費</b>	<b>0</b>	<b>2,397,058</b>	<b>2,397,058</b>	
(1) 特別会計	0	2,397,058	2,397,058	名取市ゲルメコンテンツ造成業務 実方中将PR関係委託 サーフツーリズム推進
(2) 事業原価	0	0	0	特産品仕入原価
<b>2. 管理費</b>	<b>0</b>	<b>1,280,588</b>	<b>1,280,588</b>	
(1) 人件費	0	895,896	895,896	職員人件費 783,010 法定福利費 112,886 福利厚生費 0
(2) 事務所費	0	207,232	207,232	賃借費 109,499 光熱費 52,463 通信費 37,965 車両費 7,305 保険料 0
(3) 事務費	0	73,875	73,875	消耗品費 35,966 リース料 37,909
(4) 備品費	0	0	0	店舗関連備品
(5) 旅費交通費	0	38,200	38,200	
(5) 委託料	0	50,000	50,000	税理士・社会労務士
(6) 支払手数料	0	4,235	4,235	
(7) 交際費	0	11,150	11,150	
(8) 保険料	0	0	0	
(9) 設備費・修繕費	0	0	0	
(10) 減価償却費	0	0	0	
(11) 雑費	0	0	0	
<b>3. 広告宣伝費</b>	<b>0</b>	<b>0</b>	<b>0</b>	
<b>4. 諸会費</b>	<b>0</b>	<b>0</b>	<b>0</b>	
<b>5. 寄付金</b>	<b>0</b>	<b>0</b>	<b>0</b>	
<b>6. 積立金</b>	<b>0</b>	<b>0</b>	<b>0</b>	
<b>7. 租税公課</b>	<b>0</b>	<b>74,240</b>	<b>74,240</b>	
<b>8. 法人税</b>	<b>0</b>	<b>3,000</b>	<b>3,000</b>	
<b>9. 予備費</b>	<b>0</b>	<b>0</b>	<b>0</b>	
<b>10. 繰出金</b>	<b>0</b>	<b>0</b>	<b>0</b>	
<b>合 計</b>	<b>0</b>	<b>3,754,886</b>	<b>3,754,886</b>	

収入合計 4,219,950 円  
 支出合計 3,754,886 円  
 差引残額 465,064 円 翌年度に繰り越し(観光物産自主事業へ)

## 有形固定資産 工具、器具及び備品 調書

一般社団法人 名取市観光物産協会

管理番号	品 名	型式等	数 量	取得価額	調達年度	場 所	備 考
2-1	事務机	SD-BSN127LC3F11N	1	50,652	平成 26年度	伝承館	
7-1、3	事務用椅子	CR-G180F6GET5-W	2	31,320		ナトリサン	
5-1	書庫用スチール家具	両扉 S-370F1NN	1	39,528		ナトリサン	
5-2	書庫用スチール家具	両扉 S-370F1NN	1	39,528		伝承館	
6	収納用スチール家具	浅型コンビ棚 S-316F1N	1	54,216		ナトリサン	
4	更衣室ロッカー	3枠ロッカー LK-3F1	1	37,044		ナトリサン	
8-1～3	ARグラス	エプソン BT-200	3	169,173		伝承館	
9-1,2	事務机	SD-BSN127LC3F11N	2	109,158	平成 27年度	ナトリサン	
10-2	事務用椅子	CR-G180F6GET5-W	1	10,281		ナトリサン	
15	ARグラス	エプソン BT-200	1	67,000		伝承館	
16	タブレット端末 (AR用)	SGP771	1	92,695		伝承館	
18	タブレット端末 (AR用)	SGP512JP	1	48,980		伝承館	
19	ミラーレス一眼カメラ	ニコン1J5 4960759145512	1	71,320		ナトリサン	
22-1～11	タブレット端末 (AR用)	ソニー Xperia Z2 SGP512JP/B	11	527,329	平成 28年度	伝承館	
23	冷蔵庫 (伝承館用)	SJ-D14C-S	1	38,000	平成 29年度	伝承館	
25	自転車	パナソニック BE-ELP634S	1	98,484	平成 30年度	伝承館	
30	事務机	50SBL-127HWW	1	32,160	令和 元年度	増田事務所	
43-1,2,4	事務机	SKC-167H-W	3	111,000		ナトリサン	
43-3	事務机	SKC-167H-W	1	37,000		伝承館	
47-1,2,4	事務机用引出し	DS74523JJ	3	69,000		ナトリサン	
47-3	事務机用引出し	DS74523JJ	1	23,000		伝承館	
45-1～6	事務用椅子	NC-100	6	159,000		伝承館	
45-7～8	事務用椅子	NC-100	2	53,000		ナトリサン	
44	更衣室ロッカー	4枠ロッカー SLKW-4	1	38,000		伝承館	
46-1	更衣室ロッカー	3枠ロッカー JT-L3A	1	37,044		伝承館	
46-2	更衣室ロッカー	3枠ロッカー JT-L3A	1	37,044		ナトリサン	
29	ムービーカメラ	HERO7 CHDHX-701-FW	1	53,390		ナトリサン	
28	冷蔵庫	三菱 MRP15EB	1	43,800		ナトリサン	
62	業務用携帯電話	iPhone11pro	1	94,800		ナトリサン	

管理番号	品 名	型式等	数 量	取得価額	調達年度	場 所	備 考
48-1,2	書庫用スチール家具	引戸上置 LGT-802S	2	47,200	令和 2年度	ナトリサン	
49-1,2	書庫用スチール家具	引戸下置 LGT-804SB	2	67,000		ナトリサン	
50-1,2	書庫用オープン棚	SO-207R	2	128,800		ナトリサン	
51-1	スチール棚	FHJ-1812454	1	29,200		伝承館	
60-1～8	会議机	YT-eL615	8	215,600		伝承館	
33-1	ノート型パソコン	MOUSE NB510Z2	1	193,200		ナトリサン	
33-2	ノート型パソコン	MOUSE NB510Z2-A	1	186,400		ナトリサン	
41-1,2	ノート型パソコン	富士通 A5510/FX	2	391,400		ナトリサン	
54	掃除機	マキタ CL281FDZW	1	26,800		伝承館	
39	エアレジ(催事用)	リクルート社・アップルPC	1	0		ナトリサン	宮城県補助 事業
87	エアレジ	リクルート社・アップルPC	1	0		伝承館	宮城県補助 事業
34,35	エアレジ用レジスターセット	RP-D10-W27J2-B、DRW-A01-W	1	49,200		ナトリサン	
88,89	エアレジ用レジスターセット	RP-D10-W27J2-B、DRW-A01-W	1	49,200		伝承館	
61-1	パーテーション	VSC-0915BNK-BL	1	40,700	令和 3年度	ナトリサン	
61-2	パーテーション	VSC-0915BNK-BL	1	40,700		伝承館	
96-1～5	電話機	HITACHI S-integral	5	258,390		ナトリサン	
97	電話交換機	ET-SiS-ME	1	264,990		ナトリサン	
107	缶バッジマシン	070K00000	1	185,900		ナトリサン	
110-1,2	ノート型パソコン	NEC15.6VERSAPROJ VUT16/F-9	2	354,200		伝承館	
112	仙臺銅壺せり鍋	6号[一尺角]	1	111,430		伝承館	
115	充電式草刈機	MUR191UDZ	1	28,820	令和 4年度	伝承館	
116	ポータブル電源(蓄電池)	Anker 535 ポータブルパワーステーション	1	48,900		ナトリサン	
117	リチウムイオン電池	マキタ18v-6.0Ah BL1860B	1	13,970		ナトリサン	伝承館兼用
118-1	ノート型パソコン	マウスプロ NB520ZW11	1	143,880		ナトリサン	
118-2	ノート型パソコン	マウスプロ NB520ZW11	1	143,880		ナトリサン	
118-3	ノート型パソコン	マウスプロ NB520ZW11	1	143,880		ナトリサン	

119-1	受付カウンターデスク		1	166,800	令和 5年度	ナトリサン	
119-2～5	受付カウンターデスク椅子		4	35,000		ナトリサン	
119-6～8	店舗用照明		3	49,500		ナトリサン	
119-9,10	店舗照明(漁火タイプ)		2	33,000		ナトリサン	
119-11	店舗用装飾什器		1	195,000		ナトリサン	
120-1	店舗販売台什器(6セット)		1	450,000		ナトリサン	
120-2	レジカウンター台		1	128,000		ナトリサン	
120-3	展示什器(6セット)		1	246,000		ナトリサン	
120-4	店舗装飾用造花擬木		1	37,000		ナトリサン	
120-5	店舗間仕切カーテン		1	88,000		ナトリサン	
120-6	店舗のれん型サイン		1	108,000		ナトリサン	
125	缶バッチマシン	丸型57mm(写真用カッター/クリップ付き ピン)	1	76,200		ナトリサン	
127-1,2,3	掃除機、バッテリー、充電器一式	マキタ40V充電式クリーナー CL003GZW	3	41,447		ナトリサン	
128-1,2	冷凍冷蔵機付陳列棚		2	1,158,300	令和 6年度	ナトリサン	
129-1～3	モニター(看板)	アイリスオーヤマ	3	218,739		ナトリサン	
131-1,2	ipad本体、キーボード		2	220,545		ナトリサン	
147	DVDプレーヤー(再生専用)	Panasonic DMP-BDT180	1	17,800		伝承館	

< 構造物 >

管理番号	品 名	型式等	数 量	取得価額	調達年度	場 所	備 考
S	復興桜(植樹)	桜樹木(貞山運河、名取川堤防沿い)	263	4,869,002	令和 2年度	復興桜	桜里親基金
S-m	復興桜寄付者銘板	ステンレス芳名板3体1組	3	2,203,300		復興桜	桜里親基金

< 付属設備 >

管理番号	品 名	型式等	数 量	取得価額	調達年度	場 所	備 考
N-1	貸店舗における内装造作		1	737,000	令和 5年度	ナトリサン	
N-2	貸店舗における電気設備		1	308,000		ナトリサン	

## 監 査 報 告

一般社団法人 名取市観光物産協会定款第5章 23 条に基づき、令和6年度決算報告書、関係書類等に関わる処理状況と業務執行状況を監査したところ、いずれも適正かつ正確に処理されていたことを認めます。

令和7年5月14日

監事 小、畑 和 弥 

監事 相澤 久美 





## 議案第1号 令和7年度事業計画（案）について

### 【基本理念】

名取ならではの観光資源や特産品を活かして観光誘客を図り、物産の販売促進、にぎわいの創造に寄与する。

### 【ビジョン】

名取市の豊かな自然や文化を活かし、国外や市外から訪れる人々に魅力的な体験と価値を提供し、地域経済の活性化と地域コミュニティの発展に貢献する。訪れる人々が、地元の美味しい食材を楽しみ、特産品を手に取り、地元の人々との交流や震災の教訓を通じて地域の魅力を深く知り、独自の体験や学びを得ることができる場を提供する。

### 【目標】

#### 1、 観光資源を最大限に活用する

名取市の自然景観や文化、震災伝承施設を背景に、訪れる人々が地元の特産品や郷土料理を味わい、伝統や震災の教訓に触れるなど、多様な観光体験を提供することを目指す。

#### 2、 地域ブランドの確立と強化

地域の特産品や独自の文化を活かし、訪問者に名取市の魅力を伝えることで、地域ブランドを確立・強化し、食べたい、買いたいという欲求を喚起する。

#### 3、 持続可能な観光の推進

地域の資源や環境を保護しながら、訪れる人々に豊かな体験を提供する持続可能な観光の仕組みを構築し、地域住民や訪問者が交流し、学び合う場を提供する。

#### 4、 情報発信の強化

仙台空港はじめ、鉄道、高速道路など他に類を見ない交通インフラが充実した当市の魅力であるアクセスの利便性を強調し、観光案内所や観光情報の提供体制を強化することで、訪問者がスムーズに観光を計画・実施できるようサポートする。ウェブサイトやソーシャルメディア等を活用した情報発信を強化する。

## 令和7年度事業計画（案）

### 名取市観光物産事業 業務委託

#### 1. 観光誘客・交流・特産品事業

##### 1) 総合観光案内

- 問い合わせに応じ観光案内等を行う。
- 観光客等が目的の観光地を訪れること、目的の特産品を購入することの一助になるようホームページを維持管理する。
- 既存ホームページのコンテンツや素材を活かしつつ、より時代に合わせてデザインを改善する。
- ホームページのアクセス解析を行い、その分析結果の概要を四半期ごとに報告し、その情報を市が確認可能とする仕組みを構築する。

##### 2) 団体旅行等誘致・FIT（外国個人旅行者）受入推進

- 団体旅行誘致に向け、コンテンツの収集・整理、商品売り込み PR を行い、旅行商品のコーディネートを行う。
- FIT 受入に向け、FIT 対応コンテンツの収集・整理、商品売り込み PR を行い、旅行商品のコーディネートを行う。

##### 3) 観光コンテンツ造成・管理

- 市内地域資源の新規発掘及び整理を行い、商材として扱えるレベルに引き上げる取り組みを行い、商品化していない観光コンテンツを商品化する。
- 商談会などで速やかに紹介できるよう既存観光コンテンツの磨き上げを行い商品化（値付け）し、カルテ形式で管理する。

##### 4) デジタルコンテンツのデータベース化

- 新たに作成・保有した画像等のデジタルコンテンツを整理・タグ付けし、目的に応じて迅速に検索できるようにする。写真データ全てについてデータベース化する。

##### 5) 特産品発掘・磨き上げ

- 新たな特産品となり得る物産・工芸品等の情報収集・ブランド化の企画及び実施の検討。  
・対象となる特産品の選定・情報収集・ブランド化検討を行い、新規ブランド化を行う。

##### 6) 特産品認知度向上事業

- 以下のランディングページを運用する。
  - ① 閑上の赤貝、②北限のしらす、③カーネーション、④せり、⑤体験コンテンツ

○観光振興を目的とした「ご当地グルメマイスター」の認定及び関連するイベントを実施する。

## 7) サイクルツーリズム推進

○ホームページの維持管理

○市が取り組む自転車関連施策に関する情報発信を行う。(協力店舗・ラック場所の情報更新含む)

○市が取り組む自転車関連イベント実施に係る支援・協力を行う。

## 8) ブルーツーリズム推進

○ホームページの維持管理

○市及び関連事業者と連携したイベント実施に係る支援・協力を実施する。

## 9) 台湾市民訪問団派遣事業

○台湾桃園市との交流事業として、旅行計画の策定、旅行会社の選定、市民訪問団の募集、引率を行う。

## 2. 広告宣伝・PR (一般観光客向け)

### 1) 広告宣伝・パンフレット等の管理

○パンフレットの管理及び観光情報の効果的な発信を行う。

・JR 車内広告 (県仲介中吊広告)

※中吊り広告に偏った情報発信を見直し、その他の情報発信に取り組む

・仙台空港みちのく観光案内パンフレットラック掲出

### 2) SNS 等運用

○SNS の運用により、的確で見る人の心をつかむ情報発信を行う。

○SNS の投稿件数及びフォロワー件数について、目標を定め、達成するための調査を行い実施する。

・Instagram : 投稿 50 回程度/年、フォロワー数 3,000 人以上

・Facebook : 投稿 25 回程度/年、フォロワー数 1,800 人以上

・X : 50 回程度/年、フォロワー数 250 人以上

・公式 LINE : 問い合わせ対応が主であるため回数目標は定めない

### 3) 多言語による情報発信

○多言語による (日本語・英語・中国語 (簡体字・繁体字)・韓国語・タイ語) 観光コンテンツ情報の WEB ページを運用し、外国人に対する情報提供を行う。

- パンフレット等の多言語対応を行う。
- ・既存パンフレット等について多言語化を行う。

#### 4) PR 機会創出事業

- あっせん依頼を受けた特産品販売イベントや観光 PR イベントにおいてブース出展を行う。

#### 5) PR グッズ製作事業

- 市の観光物産を効果的に PR できるグッズを製作する。
- ・ A4 クリアファイル 2,000 枚
- ・ トートバッグ 1,000 枚

### 3. 広告宣伝・PR（観光業界関係者向け）

#### 1) 観光業界関係構築

- 観光業界関係者との良好な関係性構築に向けた取り組みを実施する。
- 他団体が実施する観光事業について情報収集し、市へ報告する。

### 4. 人材育成事業

#### 1) ガイド育成・活用

- 登録ガイドをカルテ形式で整理・管理し、その情報を市と共有する。
- どのガイドでも標準的な説明ができるような、市内観光コンテンツについての説明が書かれた「ガイドマニュアル」を作成する。
- 登録ガイドのスキルアップ研修等を行う。
- ガイドを依頼できる人材の発掘及び人材ストックを増やす取り組みを行う。

### 名取市ふるさと寄附金特産物取扱業務

ふるさと納税制度を通じて、地場産業の振興の促進と寄附件数の増加の取組を行う名取市をサポートするため、ふるさと納税に係る寄附の受付、寄附情報等の管理、返礼品等の発注・配送管理などの業務を引き続き実施する。

業務内容は以下の通りとし、令和7年度寄付金目標額は2.5億円とする。

なお、名取市としての寄付金目標額は4億円とし、2つの委託事業者で協業しながら達成をめざす。

- ・ 寄附募集サイト及び寄附情報管理システム運用業務
- ・ 寄附情報の管理業務
- ・ 返礼品の掲載、募集、企画・開発及び市内事業者への支援業務

- ・ 返礼品の発注及び返礼品の配送状況等の管理業務
- ・ 返礼品代及び配送にかかる費用の代理請求及び代理受領並びに事業者及び配送業者への支払い業務
- ・ 寄附者問合せ業務
- ・ プロモーション業務

## **名取市震災復興伝承館 管理運営業務**

- ・ 企画展等により来館者を増やし、AR タブレットを活用した館内案内など、更なるサービス向上に努める。

## **復興桜管理業務**

復興桜の育成と管理および資金調達の補助

- ・ 除草、消毒、剪定、施肥、清掃の実施
- ・ 資金調達方法の検討

## **旅客受入手配業務**

- ・ ランドオペレーター業務の継続実施

## **natori sun 運営業務**

- ・ natori sun を通じて名取市の特産品を PR し、名取市への観光誘客へつなげる。

## **第40回なとり夏まつり事務局運営業務**

- ・ 交流人口と観光誘客の拡大をめざし、第40回なとり夏まつりの開催準備と運営に取り組む

## **閑上浜海水浴場事業再開検討業務**

- ・ ブルーツーリズムの推進と併せて、ビーチの活用による観光・物産の推進を検討する。





## 議案第2号 令和7年度 収入支出予算(案) 並びに 特別会計収入支出予算(案) について

### I 【全事業合計】 観光物産事業+復興桜事業+ふるさと寄附金業務+伝承館管理運営業務+海水浴場

#### 1 収入の部

収入科目	本年度予算額 ①	昨年度決算額 ②	増減 ①－②	昨年度予算額 ③	内 容
1. 会費	820,000	903,000	▲ 83,000	780,000	会費収入
2. 補助金・助成金	16,000,000	16,000,000	0	16,000,000	名取市観光物産協会補助金
3. 委託料	15,972,000	15,972,000	0	15,972,000	名取市観光物産事業委託費
4. 伝承館指定管理料	8,600,000	8,600,000	0	8,600,000	名取市震災伝承館管理運営業務指定管理料
5. 事業収入	24,350,000	20,772,688	3,577,312	23,121,000	ふるさと寄附金業務、店舗販売、旅客観光客入れ業務等
6. 寄付金収入	72,000	84,706	▲ 12,706	90,000	復興桜事業、自動販売機等
7. ふるさと寄附金業務	61,800,000	59,776,198	2,023,802	144,150,000	御礼品代、配送料、基幹システム使用料
8. 特別会計事業費	0	4,219,290	▲ 4,219,290	0	事業再構築補助金
9. 桜基金取り崩し益	0	3,784,638	▲ 3,784,638	0	
10. その他の収益	120,026	257,949	▲ 137,923	235,152	ふるさと寄附金業務、受取利息・他
11. 前期繰越金	34,926,807	34,796,023	130,784	34,796,023	
12. 繰入金	0	0	0	0	他会計繰入金等
合 計	162,660,833	165,166,492	▲ 2,505,659	243,744,175	

## 2 支出の部

支出科目	本年度予算額 ①	昨年度決算額 ②	増減 ①－②	昨年度予算額 ③	内 容
<b>1. 会費費</b>	<b>527,000</b>	<b>249,544</b>	277,456	332,500	社員総会、理事会、役員会、委員会開催
<b>2. 事業費</b>	<b>87,304,000</b>	<b>86,442,157</b>	861,843	165,401,000	
(1) 自主事業	4,350,000	4,783,077	▲ 433,077	5,721,000	イベント支援、交流事業等
(2) 観光産光事業	8,650,000	5,638,035	3,011,965	8,190,000	＜委託事業原価＞ 観光案内(問い合わせ対応) ホームページ維持管理費 ホームページ改修費 ホームページアクセス解析 団体旅行誘致費 FIT受入推進費 観光コンテンツ造成費 観光コンテンツ磨き上げ費 デジタルコンテンツ管理費 特産品新規ブランド化 LP運用 ご当地グルメマイスター認定&イベント サイクルツーリズム推進業務費 ブルーツーリズム推進業務費 市民訪問団台湾派遣業務費 広告宣伝業務費 SNS運営費 多言語情報発信業務費 PRイベント出展業務費 PRグッズ制作 観光業界関係構築業務費 ガイド育成業務費
(3) 特別会計事業	0	2,397,058	▲ 2,397,058	0	(R5イオンモール移転事業・事業再構築補助金)
(4) 事業費 (春・夏・秋まつり)	1,040,000	1,040,000	0	1,040,000	春、夏、秋まつり負担金、関連業務
(5) 復興桜事業	825,000	3,455,401	▲ 2,630,401	1,500,000	除草、消毒防虫、施肥、剪定作業
(6) ふるさと寄附金事業	65,100,000	64,618,237	481,763	144,150,000	返礼品調達 再委託手数料 配送料 配送システム使用料
(7) 伝承館事業	600,000	481,363	118,637	1,000,000	伝承館企画展等開催、公式サイト、パンフレット
(8) 事業原価	6,739,000	4,028,986	2,710,014	3,800,000	特産品、観光コンテンツ仕入原価、催事出店原価
<b>3. 管理費</b>	<b>39,652,200</b>	<b>37,334,266</b>	2,317,934	40,177,750	
(1) 人件費	25,762,000	25,683,596	78,404	26,955,000	職員人件費、法定福利費、福利厚生費
(2) 事務所費	6,360,000	5,920,926	439,074	5,795,000	賃借料、光熱費、通信費、車両費
(3) 事務費	2,220,000	2,110,719	109,281	2,615,000	消耗品費、リース料
(4) 備品費	600,000	16,800	583,200	425,000	PC買い替え
(5) 旅費交通費	600,000	438,512	161,488	815,000	
(6) 業務委託料	1,080,000	885,105	194,895	900,000	伝承館 警備、清掃、一部管理業務
(7) 委託料	876,000	767,448	108,552	832,500	税理士・社会労務士
(8) 支払手数料	480,000	315,653	164,347	430,250	イオンモール販売手数料
(9) 交際費	158,400	139,037	19,363	100,000	
(10) 保険料	111,000	51,630	59,370	50,000	
(11) 設備費、修繕費	504,800	169,246	335,554	250,000	イオンモール入居、伝承館関連
(12) 減価償却費	780,000	813,358	▲ 33,358	840,000	
(13) 雑費	120,000	22,236	97,764	170,000	
<b>4. 広告宣伝費</b>	<b>500,000</b>	<b>709,785</b>	▲ 209,785	566,000	イオンモール広告料、取材・撮影費等
<b>5. 役員報酬</b>	<b>855,000</b>	<b>855,000</b>	0	855,000	
<b>6. 諸会費</b>	<b>221,000</b>	<b>220,975</b>	25	290,000	宮城県観光連盟、イオンモール関連 他
<b>7. 新聞図書費</b>	<b>10,000</b>	<b>6,880</b>	3,120	10,000	
<b>8. 荷造運賃</b>	<b>120,000</b>	<b>88,128</b>	31,872	0	
<b>9. 寄付金</b>	<b>0</b>	<b>46,200</b>	▲ 46,200	0	
<b>10. 積立金</b>	<b>0</b>	<b>0</b>	0	0	
<b>11. 支払利息</b>	<b>0</b>	<b>0</b>	0	0	
<b>12. 租税公課</b>	<b>830,000</b>	<b>1,242,550</b>	▲ 412,550	630,000	
<b>13. 法人税等</b>	<b>77,000</b>	<b>72,000</b>	5,000	360,000	
<b>14. 経常外費用</b>	<b>0</b>	<b>2,972,200</b>	▲ 2,972,200	0	
<b>15. 予備費</b>	<b>32,099,569</b>	<b>0</b>	32,099,569	35,121,925	特別事業準備費
<b>16. 繰出金</b>	<b>465,064</b>	<b>0</b>	465,064	0	
<b>合 計</b>	<b>162,660,833</b>	<b>130,239,685</b>	32,389,276	243,744,175	

収入予算額 162,660,833 円

支出予算額 162,660,833 円

差引予算額 0 円

\* 本年度会計中に予算の補正を必要とする場合には、理事会に一任する。

一般社団法人 名取市観光物産協会  
会 長 佐々木 洋

議案第2号 令和7年度 収入支出予算(案) 並びに 特別会計収入支出予算(案)

Ⅱ【観光物産事業会計】

名取市委託事業+自主事業(公益目的)+収益事業(観光物産事業、イオンモール店舗事業)

1 収入の部

収入科目	本年度予算額 ①	昨年度決算額 ②	比較 ①-②	昨年度予算額 ③	内 容
1. 会費	820,000	903,000	▲ 83,000	780,000	会費収入
2. 補助金	16,000,000	16,000,000	0	16,000,000	名取市観光物産協会補助金 事業再生構築補助金
3. 委託料	15,972,000	15,972,000	0	15,972,000	名取市観光物産事業委託金
4. 事業収入	13,350,000	11,877,766	1,472,234	12,521,000	natori sun特産品販売 旅客観光客受入れ業務等 夏まつり業務委託費 夏まつり特別宿泊プラン
5. 寄付金収入	0	28,506	▲ 28,506	40,000	自動販売機
6. 前期繰越金	1,757,972	3,130,417	▲ 1,372,445	3,130,417	観光物産事業
7. その他の収益	0	48,346	▲ 48,346	30,000	預金利子等
8. 繰入金	0	0	0	0	他会計繰入金等
合 計	47,899,972	47,960,035	▲ 60,063	48,473,417	

## 2 支出の部

支出科目	本年度予算額 ①	昨年度決算額 ②	比較 ①-②	昨年度予算額 ③	内 容
<b>1. 会議費</b>	<b>421,000</b>	<b>246,836</b>	174,164	300,000	社員総会、理事会、役員会開催
<b>2. 事業費</b>	<b>20,779,000</b>	<b>15,490,098</b>	5,288,902	18,751,000	
(1) 自主事業	4,350,000	4,783,077	▲ 433,077	5,721,000	夏まつり経費等 観光客受け入れ事業等
(2) 観光物産事業	8,650,000	5,638,035	3,011,965	8,190,000	観光案内 ホームページ維持管理 ホームページ改修費 ホームページアクセス解析 団体旅行誘致 FTT受入推進 観光コンテンツ造成 観光コンテンツ磨き上げ デジタルコンテンツ管理費 特産品ブランド化 LP運用 グルメマイスター認定 サイクルツーリズム推進 ブルーツーリズム推進 市民訪問団台湾派遣 広告宣伝業務 SNS運用費 多言語発信 PRイベント出展 PRグッズ制作 観光業界関係構築 ガイド育成
(3) 事業費 (春・夏・秋まつり)	1,040,000	1,040,000	0	1,040,000	夏まつり負担金 750,000 春まつり・秋まつり負担金 290,000
(4) 事業原価	6,739,000	4,028,986	2,710,014	3,800,000	特産品催事出店原価等 natorisun特産品仕入原価
<b>3. 管理費</b>	<b>24,010,144</b>	<b>25,256,091</b>	▲ 1,451,318	26,040,000	
(1) 人件費	15,859,044	17,398,125	▲ 1,539,081	16,800,000	職員人件費 法定福利費、福利厚生費
(2) 事務所費	4,235,100	4,547,119	▲ 312,019	4,430,000	賃借費 光熱費 通信費 車両費
(3) 事務費	1,548,600	1,464,838	83,762	2,100,000	消耗品費 リース料
(4) 備品費	277,200	16,800	260,400	150,000	
(5) 旅費交通費	327,600	275,480	52,120	700,000	
(5) 委託料	631,200	617,448	13,752	700,000	税理士・社会労務士
(6) 支払手数料	249,600	286,778	▲ 37,178	270,000	
(7) 交際費	150,000	123,264	26,736	100,000	
(8) 保険料	51,000	50,810	190	50,000	テナント総合保険
(9) 設備費・修繕費	144,800	0	0	100,000	
(10) 減価償却費	440,000	453,193	0	470,000	冷凍冷蔵ショーケース、店舗設備内装
(11) 雑費	96,000	22,236	73,764	170,000	
<b>4. 広告宣伝費</b>	<b>500,000</b>	<b>266,785</b>	233,215	500,000	イオンモール広告料 取材・撮影費等
<b>5. 役員報酬</b>	<b>855,000</b>	<b>855,000</b>	0	855,000	
<b>6. 諸会費</b>	<b>221,000</b>	<b>220,975</b>	25	250,000	宮城県観光連盟、イオンモール関連 他
<b>7. 新聞図書費</b>	<b>10,000</b>	<b>6,880</b>	3,120	10,000	
<b>8. 荷造運賃</b>	<b>120,000</b>	<b>88,128</b>	31,872	0	
<b>9. 寄付金</b>	<b>0</b>	<b>46,200</b>	▲ 46,200	0	
<b>10. 積立金</b>	<b>0</b>	<b>0</b>	0	0	
<b>11. 租税公課</b>	<b>400,000</b>	<b>730,870</b>	▲ 330,870	150,000	
<b>12. 法人税</b>	<b>22,000</b>	<b>22,000</b>	0	30,000	
<b>13. 前期損益修正損</b>	<b>0</b>	<b>2,972,200</b>	▲ 2,972,200	0	
<b>14. 予備費</b>	<b>561,828</b>	<b>0</b>	561,828	1,587,417	
<b>15. 繰出金</b>	<b>0</b>	<b>0</b>	0	0	
<b>合 計</b>	<b>47,899,972</b>	<b>46,202,063</b>	1,492,538	48,473,417	

収入予算額 47,899,972 円  
 支出予算額 47,899,972 円  
 差引予算額 0 円

\* 本年度会計中に予算の補正を必要とする場合には、理事会に一任する。  
 一般社団法人 名取市観光物産協会  
 会長 佐々木 洋

議案第2号 令和7年度 収入支出予算(案) 並びに 特別会計収入支出予算(案)

Ⅲ【復興桜事業会計】

1 収入の部

収入科目	本年度予算額 ①	昨年度決算額 ②	比較 ①－②	昨年度予算額 ③	内 容
<b>1. 寄付金収入</b>	<b>72,000</b>	<b>56,200</b>	15,800	50,000	
(1)復興桜サポーター	0	0	0	0	
(2)復興桜寄付金	72,000	56,200	15,800	50,000	
(3)協賛金	0	0	0	0	
<b>2. 事業収入</b>	<b>0</b>	<b>0</b>	0	0	
<b>3. 桜基金取り崩し益</b>	<b>0</b>	<b>3,784,638</b>	▲ 3,784,638	0	
<b>4. 助成金</b>	<b>0</b>	<b>0</b>	0	0	
<b>5. その他の収益</b>	<b>0</b>	<b>10,226</b>	▲ 10,226	126	銀行利息等
<b>6. 前期繰越金</b>	<b>5,986,660</b>	<b>5,986,660</b>	0	5,986,660	
<b>7. 繰入金</b>	<b>0</b>	<b>0</b>	0	0	
<b>合 計</b>	<b>6,058,660</b>	<b>9,837,724</b>	▲ 3,779,064	6,036,786	

## 2 支出の部

支出科目	本年度予算額 ①	昨年度決算額 ②	比較 ①－②	昨年度予算額 ③	内 容
<b>1. 会議費</b>	<b>10,000</b>	<b>1,868</b>	8,132	10,000	会場使用料
<b>2. 事業費</b>	<b>825,000</b>	<b>3,455,401</b>	<b>▲ 2,630,401</b>	1,500,000	
(1) 広告宣伝費	0	0	0	0	
(2) 復興校整備費	825,000	3,455,401	▲ 2,630,401	1,500,000	除草、消毒防虫、施肥、剪定作業
(3) イベント費	0	0	0	0	
(4) 委託費	0	0	0	0	
(5) サポーター管理費	0	0	0	0	
(6) 事業原価	0	0	0	0	
<b>3. 管理費</b>	<b>462,656</b>	<b>393,795</b>	68,861	530,000	
(1) 人件費	32,956	25,597	7,359	35,000	
(2) 事務所費	39,900	5,922	33,978	20,000	賃貸料、通信費、車両費、光熱費
(3) 事務費	17,400	2,111	15,289	5,000	消耗品費、リース料
(4) 備品費	10,800	0	10,800	5,000	
(5) 旅費交通費	8,400	0	8,400	5,000	
(6) 委託料	0	0	0	0	
(7) 支払手数料	4,800	0	4,800	90,000	
(8) 交際費	8,400	0	8,400	0	
(9) 減価償却費	340,000	360,165	▲ 20,165	370,000	
(10) 雑費	0	0	0	0	
<b>4. 負担金</b>	<b>0</b>	<b>0</b>	<b>0</b>	<b>0</b>	
<b>5. 積立金</b>	<b>0</b>	<b>0</b>	<b>0</b>	<b>0</b>	
<b>6. 租税公課</b>	<b>0</b>	<b>0</b>	<b>0</b>	50,000	
<b>7. 法人税等</b>	<b>0</b>	<b>0</b>	<b>0</b>	<b>0</b>	
<b>8. 特別損失</b>	<b>0</b>	<b>0</b>	<b>0</b>	<b>0</b>	
<b>9. 予備費</b>	<b>4,761,004</b>	<b>0</b>	4,761,004	3,946,786	
<b>10. 繰出金</b>	<b>0</b>	<b>0</b>	<b>0</b>	<b>0</b>	
<b>合 計</b>	<b>6,058,660</b>	<b>3,851,064</b>	2,207,596	6,036,786	

収入予算額        6,058,660 円  
 支出予算額        6,058,660 円  
 差引予算額        0 円

＊本年度会計中に予算の補正を必要とする場合には、理事会に一任する。  
 一般社団法人 名取市観光物産協会  
 会長 佐々木 洋



議案第2号 令和7年度 収入支出予算(案) 並びに 特別会計収入支出予算(案)

IV【名取ふるさと寄附金特産物取扱業務会計】

	令和7年度見込額	令和6年度実績	比較
寄附金額	250,000,000	216,733,000	33,267,000

1 収入の部

科目	本年度予算額 ①	昨年度決算額 ②	比較 ①-②	昨年度予算額 ③	内 容
1. 業務委託費	11,000,000	8,894,262	2,105,738	10,500,000	ふるさと寄附金業務 委託料(従量分)
2. 業務委託費(実費分)	61,800,000	59,776,198	2,023,802	144,150,000	特産品代、配送料、基幹システム使用料
3. その他の収益	0	67,526	▲ 67,526	75,000	受取利息、手数料等
4. 前期繰越金	18,270,153	18,539,374	▲ 269,221	18,539,374	
5. 繰入金	0	0	0	0	
合 計	91,070,153	87,277,360	3,792,793	173,264,374	

## 2 支出の部

科目	本年度予算額 ①	昨年度決算額 ②	比較 ①-②	昨年度予算額 ③	内 容
<b>1. 会議費</b>	<b>60,000</b>	<b>0</b>	60,000	22,500	
<b>2. 事業費</b>	<b>65,100,000</b>	<b>64,618,237</b>	481,763	144,216,000	
(1) 売上原価	48,000,000	48,051,892	▲ 51,892	113,000,000	返礼品調達
(2) 再委託手数料	3,300,000	2,980,098	319,902	3,900,000	再委託手数料
(3) 荷造運賃	12,400,000	12,498,743	▲ 98,743	25,000,000	配送料
(4) 配送システム使用料	1,400,000	1,087,504	312,496	2,250,000	配送システム使用料
(5) 広告宣伝費	0	0	0	66,000	広告料、情報発信PR
<b>3. 管理費</b>	<b>7,996,200</b>	<b>3,546,170</b>	4,450,030	6,727,750	
(1) 人件費	5,850,000	2,747,613	3,102,387	6,000,000	人件費 法定福利費 福利厚生費
(2) 事務所費	1,425,000	579,720	845,280	225,000	賃借料 通信費 車両費 水道光熱費
(3) 事務費	174,000	94,394	79,606	100,000	消耗品費 リース料
(4) 備品費	72,000	0	72,000	240,000	パソコン等電子機器等
(5) 委託料	163,200	50,000	113,200	82,500	税理士・社会労務士
(6) 支払手数料等	216,000	24,640	191,360	50,250	
(7) 旅費交通費	84,000	47,600	36,400	30,000	
(8) 交際費	0	2,203	▲ 2,203	0	
(9) 減価償却費	0	0	0	0	
(10) 雑費	12,000	0	12,000	0	
<b>4. 諸会費</b>	<b>0</b>	<b>0</b>	0	30,000	
<b>5. 租税公課</b>	<b>350,000</b>	<b>364,800</b>	▲ 14,800	400,000	
<b>6. 法人税等</b>	<b>35,000</b>	<b>35,000</b>	0	315,000	
<b>7. 積立金</b>	<b>0</b>	<b>0</b>	0	0	
<b>8. 広告宣伝費</b>	<b>0</b>	<b>443,000</b>	▲ 443,000	0	
<b>9. 予備費</b>	<b>17,528,953</b>	<b>0</b>	17,528,953	21,553,124	商品仕入れ準備金
<b>10. 繰出金</b>	<b>0</b>	<b>0</b>	0	0	
<b>合 計</b>	<b>91,070,153</b>	<b>69,007,207</b>	<b>22,062,946</b>	<b>173,264,374</b>	

収入予算額 91,070,153 円  
 支出予算額 91,070,153 円  
 差引予算額 0 円

\* 本年度会計中に予算の補正を必要とする場合には、理事会に一任する。  
 一般社団法人 名取市観光物産協会  
 会長 佐々木 洋

議案第2号 令和7年度 収入支出予算(案) 並びに 特別会計収入支出予算(案)

V【震災復興伝承館管理運営業務会計】

1 収入の部

収入科目	本年度予算額 ①	昨年度決算額 ②	比較 ①-②	昨年度予算額 ③	内 容
1. 指定管理料	8,600,000	8,600,000	0	8,600,000	名取市震災復興伝承館管理運営業務指定管理料
2. 事業収入	0	0	0	100,000	
3. その他の収益	120,000	130,450	▲ 10,450	130,000	自動販売機収入
4. 前期繰越金	5,384,327	4,078,342	1,305,985	4,078,342	
合 計	14,104,327	12,808,792	1,295,535	12,908,342	

2 支出の部

支出科目	本年度予算額 ①	昨年度決算額 ②	比較 ①-②	昨年度予算額 ③	内 容
1. 事業費	600,000	481,363	118,637	1,000,000	伝承館企画展等開催、公式サイト、パンフレット
2. 会議費	36,000	840	35,160	0	
3. 管理費	7,183,200	6,857,622	313,578	6,880,000	
(1) 人件費	4,020,000	4,616,365	▲ 596,365	4,120,000	人件費 法定福利費 福利厚生費
(2) 事務所費	660,000	580,933	79,067	1,120,000	水道光熱費 通信費 車両費
(3) 事務費	480,000	475,501	4,499	410,000	リース料(複合機、AED) 消耗品費
(4) 備品費	240,000		240,000	30,000	
(5) 旅費交通費	180,000	77,232	102,768	80,000	
(6) 業務委託料	1,080,000	885,105	194,895	900,000	警備 一部管理業務 清掃
(7) 委託料	81,600	50,000	31,600	50,000	税理士・社会労務士
(8) 支払手数料	9,600	2,420	7,180	20,000	
(9) 雑費	12,000				
(10) 保険料	60,000	820	59,180		
(11) 設備費、修繕費	360,000	169,246	190,754	150,000	消防設備等
4. 諸会費	0	0	0	10,000	
5. 積立金	0	0	0	0	修繕等積立金等
6. 租税公課	80,000	72,640	7,360	30,000	
7. 法人税等	20,000	12,000	8,000	15,000	
8. 予備費	6,185,127	0	6,185,127	4,973,342	事業準備費
9. 繰出金	0	0	0	0	
合 計	14,104,327	7,424,465	6,667,862	12,908,342	

収入予算額 14,104,327 円  
 支出予算額 14,104,327 円  
 差引予算額 0 円

\* 本年度会計中に予算の補正を必要とする場合には、理事会に一任する。  
 一般社団法人 名取市観光物産協会  
 会長 佐々木 洋

議案第2号 令和7年度 収入支出予算(案) 並びに 特別会計収入支出予算(案)

VI【閑上浜海水浴場事業会計】

1 収入の部

収入科目	本年度予算額 ①	昨年度決算額 ②	比較 ①－②	昨年度予算額 ③	内 容
1. 助成金	0	0	0	0	
2. 売店設置負担金	0	0	0	0	
3. 事業収益金	0	0	0	0	
4. 前期繰越金	3,062,631	3,061,230	1,401	3,061,230	
5. その他の収益	26	1,401	▲ 1,375	26	受取利息
6. 繰入金	0	0	0	0	
合 計	3,062,657	3,062,631	26	3,061,256	

2 支出の部

支出科目	本年度予算額 ①	昨年度決算額 ②	比較 ①－②	昨年度予算額 ③	内 容
1. 海水浴場管理費	0	0	0	0	
(1) 需用費	0	0	0	0	
(2) 広告宣伝費	0	0	0	0	
(3) 海底調査費	0	0	0	0	
(4) 救難・監視用具費	0	0	0	0	
(5) 監視業務費	0	0	0	0	
(6) 環境整備費	0	0	0	0	
2. 駐車場管理費	0	0	0	0	
3. 繰出金	0	0	0	0	
4. 積立金	0	0	0	0	
5. 法人税	0	0	0	0	
6. 予備費	3,062,657	0	0	3,061,256	
7. 繰出金	0	0		0	
合 計	3,062,657	0	0	3,061,256	

収入予算額      3,062,657 円  
 支出予算額      3,062,657 円  
 差引合計額      0 円

\*本年度会計中に予算の補正を必要とする場合には、理事会に一任する。

一般社団法人 名取市観光物産協会  
 会長 佐々木 洋

議案第2号 令和7年度 収入支出予算(案)並びに 特別会計収入支出予算(案)について  
**Ⅶ【特別会計】**

1 収入の部

収入科目	本年度予算額 ①	昨年度決算額 ②	比較 ②-①	内 容
<b>1. 事業収入</b>	<b>0</b>	<b>4,219,950</b>	<b>4,219,950</b>	店舗販売等
(1) 特産品販売売上	0	660	660	
(2) 名取市グルメコンテンツ造成業務	0	4,219,290	4,219,290	
(3) 実方中将PR関係委託	0	0	0	
(4) サーファーズリズム推進	0	0	0	
<b>2. 特別会計補助金</b>	<b>0</b>	<b>0</b>	<b>0</b>	
<b>3. 寄付金収入</b>	<b>0</b>	<b>0</b>	<b>0</b>	
<b>4. 前期繰越金</b>	<b>465,064</b>	<b>0</b>	<b>▲ 465,064</b>	
<b>5. その他の収益</b>	<b>0</b>	<b>0</b>	<b>0</b>	預金利子等
<b>6. 繰入金</b>	<b>0</b>	<b>0</b>	<b>0</b>	他会計繰入金等
<b>合 計</b>	<b>465,064</b>	<b>4,219,950</b>	<b>3,754,886</b>	

## 2 支出の部

支出科目	本年度予算額 ①	昨年度決算額 ②	比較 ②-①	内 容
<b>1. 事業費</b>	<b>0</b>	<b>2,397,058</b>	<b>2,397,058</b>	
(1) 特別会計	0	2,397,058	2,397,058	名取市グルメコンテンツ造成業務 実方中将PR関係委託 サーフツーリズム推進
(2) 事業原価	0	0	0	特産品仕入原価
<b>2. 管理費</b>	<b>0</b>	<b>1,280,588</b>	<b>1,280,588</b>	
(1) 人件費	0	895,896	895,896	職員人件費 法定福利費 福利厚生費
(2) 事務所費	0	207,232	207,232	賃借費 光熱費 通信費 車両費 保険料
(3) 事務費	0	73,875	73,875	消耗品費 リース料
(4) 備品費	0	0	0	店舗関連備品
(5) 旅費交通費	0	38,200	38,200	
(5) 委託料	0	50,000	50,000	税理士・社会労務士
(6) 支払手数料	0	4,235	4,235	
(7) 交際費	0	11,150	11,150	
(8) 保険料	0	0	0	
(9) 設備費・修繕費	0	0	0	
(10) 減価償却費	0	0	0	
(11) 雑費	0	0	0	
<b>3. 広告宣伝費</b>	<b>0</b>	<b>0</b>	<b>0</b>	
<b>4. 諸会費</b>	<b>0</b>	<b>0</b>	<b>0</b>	
<b>5. 寄付金</b>	<b>0</b>	<b>0</b>	<b>0</b>	
<b>6. 積立金</b>	<b>0</b>	<b>0</b>	<b>0</b>	
<b>7. 租税公課</b>	<b>0</b>	<b>74,240</b>	<b>74,240</b>	
<b>8. 法人税</b>	<b>0</b>	<b>3,000</b>	<b>3,000</b>	
<b>9. 予備費</b>	<b>0</b>	<b>0</b>	<b>0</b>	
<b>10. 繰出金</b>	<b>465,064</b>	<b>0</b>	<b>▲ 465,064</b>	
<b>合 計</b>	<b>465,064</b>	<b>3,754,886</b>	<b>3,289,822</b>	

収入予算額 465,064 円  
 支出予算額 465,064 円  
 差引予算額 0 円

\* 本年度会計中に予算の補正を必要とする場合には、理事会に一任する。  
 一般社団法人 名取市観光物産協会  
 会長 佐々木 洋

### 議案第3号 役員の改選について

定款第24条第1項の規定により、役員の任期が満了となるため、同第21条第1項に基づき、本総会において理事及び監事を選任する。（役員の任期は、選任後2年以内に終了する事業年度のうち最終のものに関する定時社員総会の終結の時までとする。）

役員	No.	氏 名	所 属 等
理 事 (3名以上20名以内)	1		
	2		
	3		
	4		
	5		
	6		
	7		
	8		
	9		
	10		
	11		
	12		
	13		
	14		
	15		
	16		
	17		
	18		
	19		
	20		
監 事 (3名以内)	1		
	2		
	3		

定款第21条第3項に基づき、会長・副会長は理事会の決議によって、理事の中から選任します。



